

Inspiron 22

3000 Series

Instrukcja serwisowa

Model komputera: Inspiron 22-3265
Model regulacji: W17B
Typ regulacji: W17B001



Uwagi, przestrogi i ostrzeżenia



UWAGA: Napis UWAGA wskazuje ważną informację, która pozwala lepiej wykorzystać posiadany komputer.



OSTRZEŻENIE: Napis PRZESTROGA informuje o sytuacjach, w których występuje ryzyko uszkodzenia sprzętu lub utraty danych, i przedstawia sposoby uniknięcia problemu.



PRZESTROGA: Napis OSTRZEŻENIE informuje o sytuacjach, w których występuje ryzyko uszkodzenia sprzętu, obrażeń ciała lub śmierci.

© 2016 Dell Inc. **Wszelkie prawa zastrzeżone.** Ten produkt jest chroniony prawem Stanów Zjednoczonych i międzynarodowym oraz prawem własności intelektualnej. Nazwa Dell i logo Dell są znakami towarowymi firmy Dell Inc. w Stanach Zjednoczonych i/lub innych krajach. Wszystkie pozostałe marki i nazwy handlowe wymienione w niniejszym dokumencie mogą być znakami towarowymi ich odpowiednich właścicieli.

2016 - 05

Wer. A00

Spis treści

Przed przystąpieniem do serwisowania komputera.....	11
Przed rozpoczęciem pracy	11
Instrukcje dotyczące bezpieczeństwa.....	11
Zalecane narzędzia.....	13
Po zakończeniu serwisowania komputera.....	14
Opis techniczny.....	15
Widok wnętrza komputera.....	15
Elementy płyty systemowej.....	16
Wymontowywanie podstawki.....	18
Podstawa wychylna.....	18
Podstawa płaska.....	20
Odłączanie płyty nośnej od bazy podstawki.....	21
Instalowanie podstawki.....	24
Podstawa wychylna.....	24
Podstawa płaska.....	24
Instalowanie płyty nośnej na bazie podstawki.....	24
Wymontowywanie pokrywy tylnej.....	25
Przed wykonaniem procedury.....	25
Procedura.....	25
Instalowanie pokrywy tylnej.....	27
Procedura.....	27
Po wykonaniu procedury.....	27

Wymontowywanie napędu dysków optycznych.....	28
Przed wykonaniem procedury.....	28
Procedura.....	28
Instalowanie napędu dysków optycznych.....	31
Procedura.....	31
Po wykonaniu procedury.....	31
Wymontowywanie dysku twardego.....	32
Przed wykonaniem procedury.....	32
Procedura.....	32
Instalowanie dysku twardego.....	35
Procedura.....	35
Po wykonaniu procedury.....	35
Wymontowywanie osłony płyty systemowej.....	36
Przed wykonaniem procedury.....	36
Procedura.....	36
Instalowanie osłony płyty systemowej.....	38
Procedura.....	38
Po wykonaniu procedury.....	38
Wymontowywanie modułu pamięci.....	39
Przed wykonaniem procedury.....	39
Procedura.....	39
Instalowanie modułu pamięci.....	41
Procedura.....	41
Po wykonaniu procedury.....	42

Wymontowywanie karty sieci bezprzewodowej.....	44
Przed wykonaniem procedury.....	44
Procedura.....	44
Instalowanie karty sieci bezprzewodowej.....	46
Procedura.....	46
Po wykonaniu procedury.....	47
Wymontowywanie płyty przycisków sterujących.....	49
Przed wykonaniem procedury.....	49
Procedura.....	49
Instalowanie płyty przycisków sterujących.....	51
Procedura.....	51
Po wykonaniu procedury.....	51
Wymontowywanie mikrofonu.....	52
Przed wykonaniem procedury.....	52
Procedura.....	52
Instalowanie mikrofonu.....	54
Procedura.....	54
Po wykonaniu procedury.....	54
Wymontowywanie kamery.....	55
Przed wykonaniem procedury.....	55
Procedura.....	55
Instalowanie kamery.....	58
Procedura.....	58
Po wykonaniu procedury.....	58

Wymontowywanie baterii pastylkowej.....	59
Przed wykonaniem procedury.....	59
Procedura.....	59
Instalowanie baterii pastylkowej.....	61
Procedura.....	61
Po wykonaniu procedury.....	61
Wymontowywanie wentylatora.....	62
Przed wykonaniem procedury.....	62
Procedura.....	62
Instalowanie wentylatora.....	64
Procedura.....	64
Po wykonaniu procedury.....	64
Wymontowywanie radiatora.....	65
Przed wykonaniem procedury.....	65
Procedura.....	65
Instalowanie radiatora.....	67
Procedura.....	67
Po wykonaniu procedury.....	67
Wymontowywanie głośników.....	68
Przed wykonaniem procedury.....	68
Procedura.....	68
Instalowanie głośników.....	70
Procedura.....	70
Po wykonaniu procedury.....	70

Wymontowywanie płyty systemowej.....	71
Przed wykonaniem procedury.....	71
Procedura.....	71
Instalowanie płyty systemowej.....	74
Procedura.....	74
Po wykonaniu procedury.....	74
Wymontowywanie zestawu wyświetlacza.....	75
Przed wykonaniem procedury.....	75
Procedura.....	75
Instalowanie zestawu wyświetlacza.....	80
Procedura.....	80
Po wykonaniu procedury.....	80
Wymontowywanie kabla wyświetlacza.....	82
Przed wykonaniem procedury.....	82
Procedura.....	82
Instalowanie kabla wyświetlacza.....	84
Procedura.....	84
Po wykonaniu procedury.....	84
Wymontowywanie gumowych nóżek.....	85
Przed wykonaniem procedury.....	85
Procedura.....	85
Instalowanie gumowych nóżek.....	87
Procedura.....	87
Po wykonaniu procedury.....	87

Program konfiguracji systemu BIOS.....	88
Przegląd.....	88
Uruchamianie programu konfiguracji systemu BIOS.....	88
Czyszczenie zapomnianych haseł.....	89
Przed wykonaniem procedury.....	89
Procedura.....	89
Po wykonaniu procedury.....	90
Czyszczenie ustawień CMOS.....	90
Przed wykonaniem procedury.....	91
Procedura.....	91
Po wykonaniu procedury.....	92
 Ładowanie systemu BIOS.....	 93
 Technologia i podzespoły.....	 94
Dźwięk.....	94
Pobieranie sterownika karty dźwiękowej.....	94
Identyfikowanie kontrolera dźwięku.....	94
Zmianie ustawień dźwięku.....	95
Kamera.....	95
Identyfikowanie kamery internetowej w Menedżerze urządzeń.....	95
Uruchamianie aplikacji kamery.....	95
Pozyskiwanie oprogramowania Dell Webcam Central.....	96
Wyświetlacz.....	96
Dostosowywanie jasności ekranu.....	96
Zmianie rozdzielczości ekranu.....	97
Czyszczenie wyświetlacza.....	98
Interfejs HDMI.....	98
Podłączanie zewnętrznych wyświetlaczy.....	98
Karta graficzna.....	98
Pobieranie sterownika karty graficznej.....	98
Identyfikowanie karty graficznej.....	99

Zmianie ustawień ekranu i grafiki.....	100
Intel WiDi.....	101
Pobieranie aplikacji WiDi.....	102
Konfigurowanie wyświetlacza bezprzewodowego.....	102
USB.....	103
Pobieranie sterownika USB 3.0.....	103
Włączanie i wyłączanie funkcji USB w programie konfiguracji systemu BIOS.....	103
Rozwiązywanie problemu z niemożnością uruchomienia systemu spowodowanego emulacją USB.....	104
Wi-Fi.....	104
Włączanie lub wyłączanie sieci Wi-Fi.....	104
Pobieranie sterownika sieci Wi-Fi.....	105
Konfiguracja sieci Wi-Fi.....	105
Bluetooth.....	106
Włączanie lub wyłączanie technologii Bluetooth.....	106
Kojarzenie z urządzeniami obsługującymi technologię Bluetooth.....	106
Usuwanie urządzenia Bluetooth.....	107
Przesyłanie plików między urządzeniami za pomocą technologii Bluetooth.....	108
Dysk twardy.....	109
Identyfikowanie dysku twardego.....	109
Identyfikowanie dysku twardego w programie konfiguracji systemu BIOS.....	109
Czytnik kart pamięci.....	110
Pobieranie sterownika czytnika kart pamięci.....	110
Przeglądanie karty multimedialnej.....	110
Zasilacz.....	110
Mikroukłady.....	111
Pobieranie sterownika mikroukładu.....	111
Identyfikowanie mikroukładu.....	111
Pamięć.....	112
Sprawdzanie pamięci systemowej w systemie Windows.....	112
Sprawdzanie pamięci systemowej w systemie BIOS.....	113
Testowanie pamięci za pomocą programu diagnostycznego ePSA.....	113
Procesory.....	113
Identyfikowanie procesorów w systemie Windows.....	113

Sprawdzanie wykorzystania procesora w Menedżerze zadań.....	114
System operacyjny.....	114
Umieszczenie znacznika serwisowego.....	115
Sterowniki urządzeń.....	115
Technologia Intel Dynamic Platform and Thermal Framework.....	115
Narzędzie instalacji programu Intel Chipset Software.....	115
Karta graficzna.....	116
Sterownik serijnego we/wy Intel.....	116
Interfejs Intel Trusted Execution Engine Interface.....	117
Sterownik wirtualnego przycisku Intel (Intel Virtual Button).....	118
Sterowniki Intel Wireless 3165 Wi-Fi i Bluetooth.....	119
Przegląd systemu BIOS.....	120
Wprowadzanie programu do konfiguracji systemu BIOS.....	120
Menu startowe.....	120
Rozszerzenia menu startowego.....	120
Timing sekwencji naciskania klawiszy.....	120

Systemowe lampki diagnostyczne..... 122

Uzyskiwanie pomocy i kontakt z firmą Dell..... 124

Narzędzia pomocy technicznej do samodzielnego wykorzystania.....	124
Kontakt z firmą Dell.....	125



Przed przystąpieniem do serwisowania komputera



UWAGA: W zależności od zamówionej konfiguracji posiadany komputer może wyglądać nieco inaczej niż na ilustracjach w tym dokumencie.

Przed rozpoczęciem pracy

- 1 Zapisz i zamknij wszystkie otwarte pliki, a także zamknij wszystkie otwarte aplikacje.
- 2 Wyłącz komputer.
Procedura wyłączenia komputera zależy od zainstalowanego na komputerze systemu operacyjnego.

- Windows 10: Kliknij lub stuknij kolejno opcje **Start** →  **Zasilanie** → **Wyłącz**.
- Windows 8.1: Na ekranie **Start** kliknij lub stuknij ikonę zasilania  → **Zamknij**.
- Windows 7: Kliknij lub stuknij kolejno opcje **Start** → **Zamknij**.



UWAGA: Jeśli używasz innego systemu operacyjnego, wyłącz urządzenie zgodnie z instrukcjami odpowiednimi dla tego systemu.

- 3 Odłącz komputer i wszystkie urządzenia peryferyjne od gniazdek elektrycznych.
- 4 Odłącz od komputera wszystkie kable, np. telefoniczne, sieciowe itd.
- 5 Odłącz od komputera wszystkie urządzenia peryferyjne, np. klawiaturę, mysz, monitor itd.
- 6 Wyjmij z komputera wszystkie karty pamięci i dyski optyczne.
- 7 Po odłączeniu komputera od źródła zasilania naciśnij przycisk zasilania i przytrzymaj przez ok. 5 sekund, aby odprowadzić ładunki elektryczne z płyty systemowej.











OSTRZEŻENIE: Umieść komputer na płaskiej, miękkiej i czystej powierzchni, aby uniknąć zarysowania ekranu.

- 8 Połóż komputer spodem do góry.

Instrukcje dotyczące bezpieczeństwa

Aby uchronić komputer przed uszkodzeniem i zapewnić sobie bezpieczeństwo, należy przestrzegać następujących zaleceń dotyczących bezpieczeństwa.

-  **PRZESTROGA:** Przed przystąpieniem do wykonywania czynności wymagających otwarcia obudowy komputera należy zapoznać się z instrukcjami dotyczącymi bezpieczeństwa dostarczonymi z komputerem. Dodatkowe zalecenia dotyczące bezpieczeństwa można znaleźć na stronie Regulatory Compliance (Informacje o zgodności z przepisami prawnymi) pod adresem www.dell.com/regulatory_compliance.
-  **PRZESTROGA:** Przed otwarciem obudowy komputera lub zdjęciem paneli należy odłączyć wszystkie źródła zasilania. Po zakończeniu pracy należy najpierw zainstalować wszystkie pokrywy i panele oraz wkręcić śruby, a dopiero potem podłączyć komputer do gniazdka elektrycznego.
-  **OSTRZEŻENIE:** Aby uniknąć uszkodzenia komputera, należy pracować na płaskiej i czystej powierzchni.
-  **OSTRZEŻENIE:** Karty i podzespoły należy trzymać za krawędzie i unikać dotykania wtyków i złączy.
-  **OSTRZEŻENIE:** Użytkownik powinien rozwiązywać problemy i wykonywać czynności naprawcze tylko w takim zakresie, w jakim został do tego upoważniony lub poinstruowany przez zespół pomocy technicznej firmy Dell. Uszkodzenia wynikające z napraw serwisowych nieautoryzowanych przez firmę Dell nie są objęte gwarancją. Więcej informacji zawierają instrukcje dotyczące bezpieczeństwa dostarczone z urządzeniem i dostępne na stronie internetowej www.dell.com/regulatory_compliance.
-  **OSTRZEŻENIE:** Przed dotknięciem jakiegokolwiek elementu wewnątrz komputera należy pozbyć się ładunków elektrostatycznych z ciała, dotykając dowolnej nielakierowanej metalowej powierzchni, np. metalowych elementów z tyłu komputera. Podczas pracy należy okresowo dotykać nielakierowanej powierzchni metalowej w celu odprowadzenia ładunków elektrostatycznych, które mogłyby spowodować uszkodzenie wewnętrznych elementów.
-  **OSTRZEŻENIE:** Przy odłączaniu kabla należy pociągnąć za wtyczkę lub uchwyt, a nie za sam kabel. Niektóre kable mają złącza z zatraskami lub nakrętki, które należy otworzyć lub odkręcić przed odłączeniem kabla. Odłączając kable, należy je trzymać w linii prostej, aby uniknąć wygięcia styków w złączach. Podłączając kable, należy zwrócić uwagę na prawidłowe zorientowanie złączy i gniazda.
-  **OSTRZEŻENIE:** Jeśli w czytniku kart pamięci znajduje się karta, należy ją nacisnąć i wyjąć.

Zalecane narzędzia

Procedury przedstawione w tym dokumencie mogą wymagać użycia następujących narzędzi:

- Wkrętak krzyżakowy
- Rysik z tworzywa sztucznego

Po zakończeniu serwisowania komputera

 **OSTRZEŻENIE:** Pozostawienie nieużywanych lub nieprzykręconych śrub wewnątrz komputera może poważnie uszkodzić komputer.

- 1 Przykręć wszystkie śruby i sprawdź, czy wewnątrz komputera nie pozostały żadne nieużywane śruby.
- 2 Podłącz do komputera wszelkie urządzenia zewnętrzne, peryferyjne i kable odłączone przed rozpoczęciem pracy.
- 3 Zainstaluj karty pamięci, dyski i wszelkie inne elementy wymontowane przed rozpoczęciem pracy.
- 4 Podłącz komputer i wszystkie urządzenia peryferyjne do gniazdek elektrycznych.
- 5 Włącz komputer.

Opis techniczny

⚠ PRZESTROGA: Przed przystąpieniem do wykonywania czynności wymagających otwarcia obudowy komputera należy zapoznać się z instrukcjami dotyczącymi bezpieczeństwa dostarczonymi z komputerem i wykonać procedurę przedstawioną w sekcji [Przed rozpoczęciem serwisowania komputera](#). Po zakończeniu pracy wewnątrz komputera należy przestrzegać instrukcji przedstawionych w sekcji [Po zakończeniu serwisowania komputera](#). Dodatkowe zalecenia dotyczące bezpieczeństwa można znaleźć na stronie głównej Zgodność z Przepisami (Regulatory Compliance) pod adresem www.dell.com/regulatory_compliance.

Widok wnętrza komputera

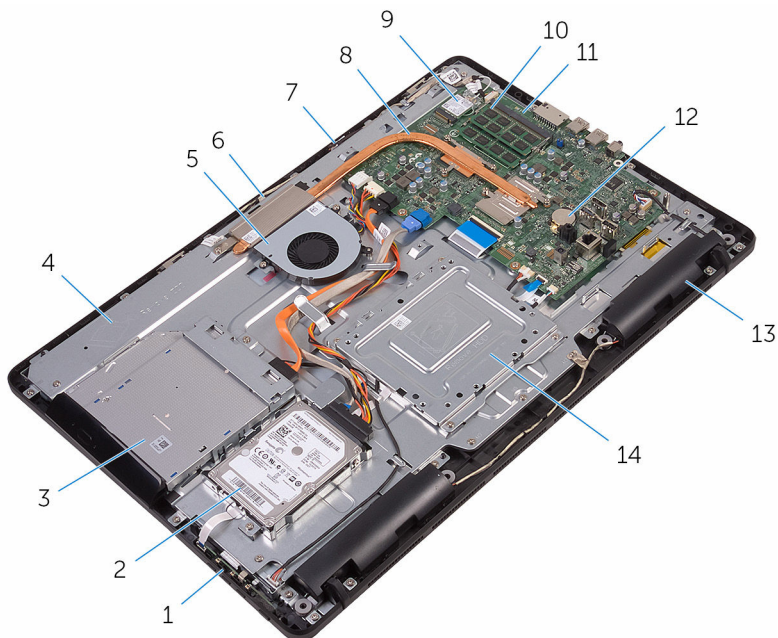

- | | | | |
|---|---------------------------------|---|-------------------------------|
| 1 | płyta przycisków sterowania | 2 | zestaw dysku twardego |
| 3 | zestaw napędu dysków optycznych | 4 | podstawa zestawu wyświetlacza |
| 5 | wentylator | 6 | moduł kamery |
| 7 | płyta mikrofonu | 8 | radiator |

- | | | | |
|----|----------------------------|----|-----------------------|
| 9 | karta sieci bezprzewodowej | 10 | moduł pamięci |
| 11 | plyta systemowa | 12 | bateria pastylkowa |
| 13 | głośniki (2) | 14 | wspornik uchwyty VESA |

Elementy płyty systemowej

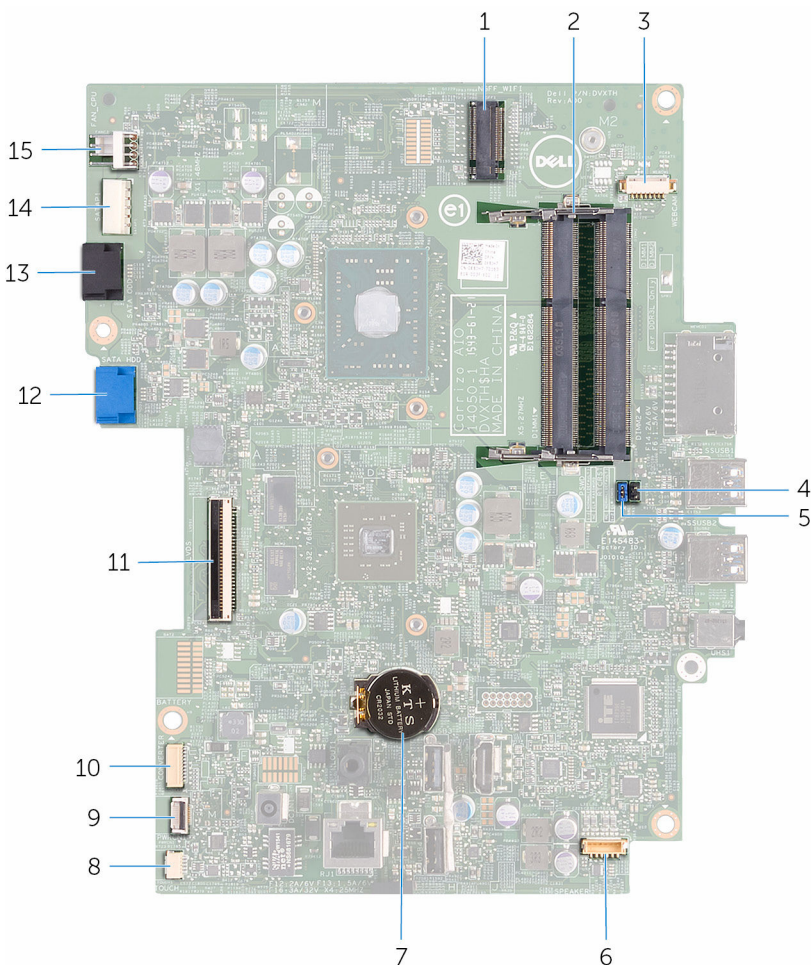

- | | | | |
|---|---|---|-----------------------------|
| 1 | gniazdo karty sieci bezprzewodowej (NGFF_WI-FI) | 2 | gniazda modułów pamięci (2) |
|---|---|---|-----------------------------|

3	złącze kabla kamery (WEBCAM)	4	zwoznik czyszczenia pamięci CMOS (RTCST)
5	zwoznik czyszczenia hasła (PSWD)	6	złącze kabla głośników (SPEAKER)
7	bateria pastylkowa	8	złącze kabla płyty funkcji dotykowych (TOUCH)
9	złącze kabla płyty przycisków sterujących	10	złącze kabla zasilania panelu wyświetlacza (PWRCN1)
11	złącze kabla wyświetlacza	12	złącze kabla danych dysku twardego (SATA HDD)
13	złącze kabla danych napędu dysków optycznych (SATA ODD)	14	złącze kabla zasilania dysku twardego i napędu dysków optycznych (SATAP1)
15	złącze kabla wentylatora (FAN_CPU)		

Wymontowywanie podstawki



PRZESTROGA: Przed przystąpieniem do wykonywania czynności wymagających otwarcia obudowy komputera należy zapoznać się z instrukcjami dotyczącymi bezpieczeństwa dostarczonymi z komputerem i wykonać procedurę przedstawioną w sekcji [Przed rozpoczęciem serwisowania komputera](#). Po zakończeniu pracy wewnątrz komputera należy przestrzegać instrukcji przedstawionych w sekcji [Po zakończeniu serwisowania komputera](#). Dodatkowe zalecenia dotyczące bezpieczeństwa można znaleźć na stronie głównej Zgodność z Przepisami (Regulatory Compliance) pod adresem www.dell.com/regulatory_compliance.

Podstawa wychylna

- 1 Rysikiem z tworzywa sztucznego podważ pokrywę podstawki, aby ją oddzielić od pokrywy tylnej.
- 2 Przesuń i zdejmij pokrywę podstawki z pokrywy tylnej.

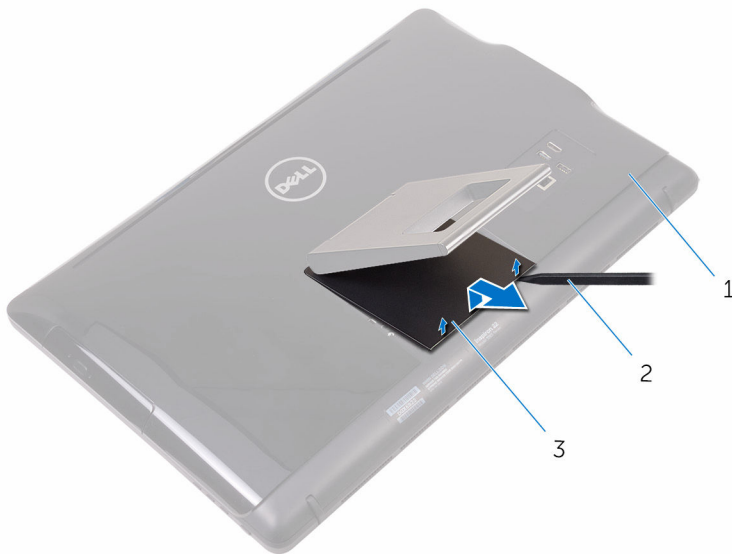

- | | | | |
|---|-------------------|---|------------------------------|
| 1 | pokrywa tylna | 2 | rysiak z tworzywa sztucznego |
| 3 | pokrywa podstawki | | |

- 3 Zamknij podstawkę i wykręć śruby mocujące podstawkę do pokrywy tylnej.

4 Przesuń i zdejmij podstawkę z pokrywy tylnej.

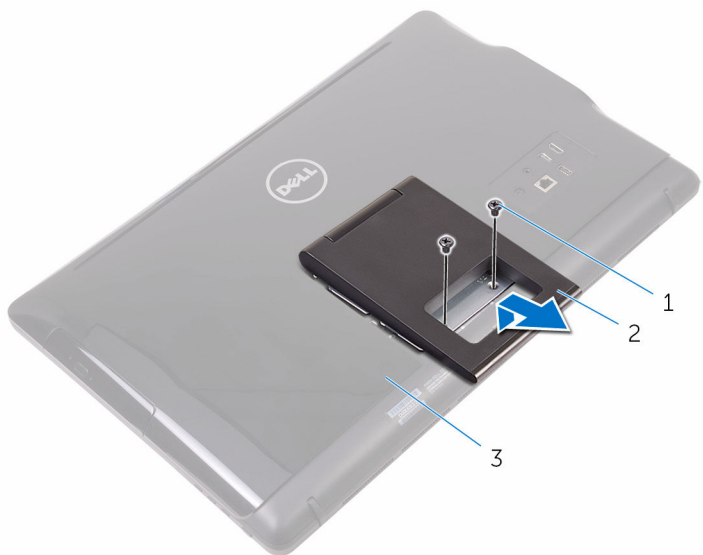

1 śruby (2)

2 podstawka wychylna

3 pokrywa tylna

Podstawka płaska

- 1 Rysikiem z tworzywa sztucznego podważ pokrywę podstawki, aby ją oddzielić od pokrywy tylnej.

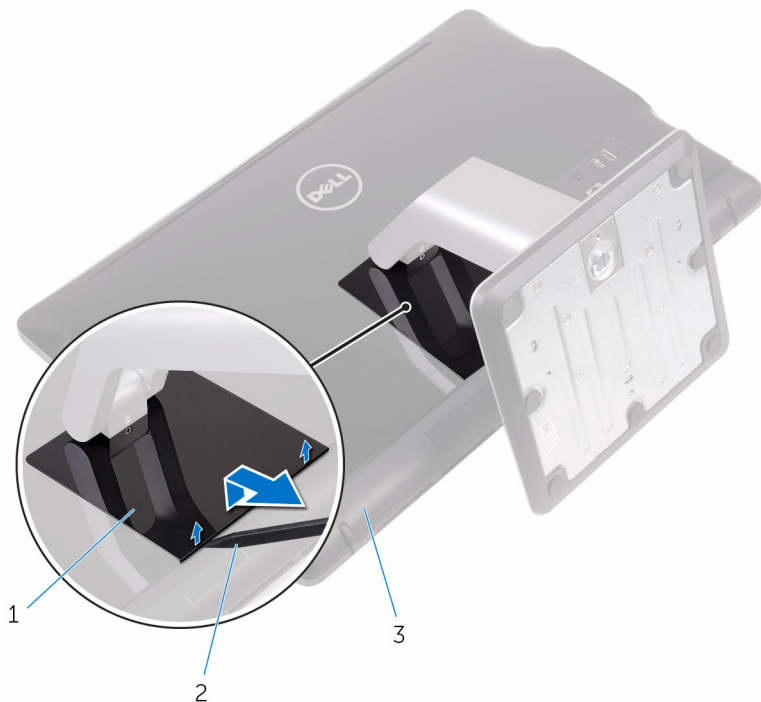

- 1 pokrywa podstawki
- 2 rysik z tworzywa sztucznego
- 3 pokrywa tylna

- 2 Wykręć śruby mocujące wspornik podstawki do pokrywy tylnej.

- 3 Unieś uchwyt i zsuń go z pokrywy tylnej.

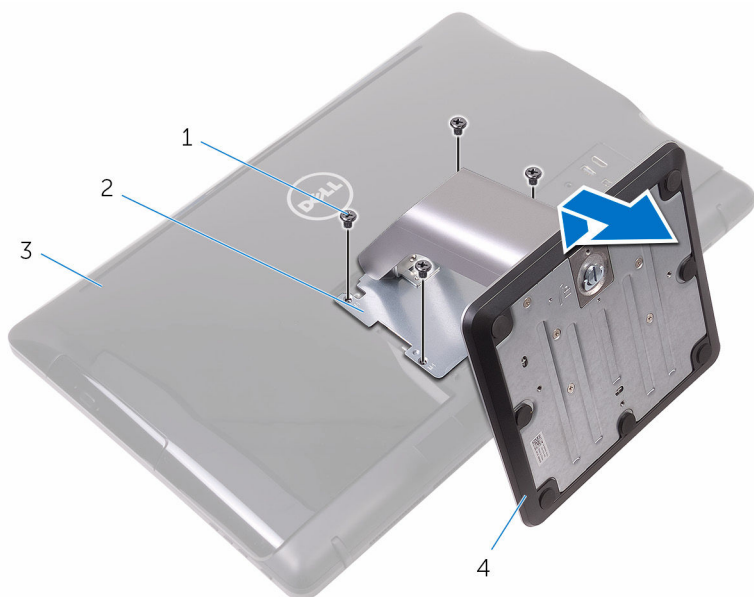

- 1 śruby (4)
3 pokrywa tylna

- 2 wspornik podstawki
4 podstawka płaska

Odlączenie płyty nośnej od bazy podstawki

- 1 Podnieś uchwyt śruby na bazie podstawki.

- 2 Poluzuj śrubę skrzydełkową mocującą bazę podstawki do płyty nośnej podstawki.

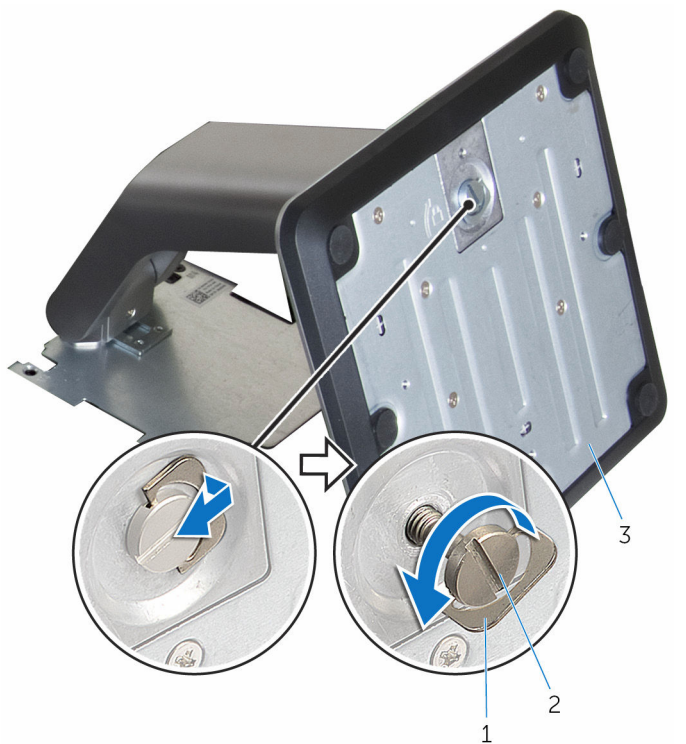

1 uchwyt śruby

3 baza podstawki

2 śruba skrzydełkowa

3 Zsuń bazę podstawki z płyty nośnej podstawki.

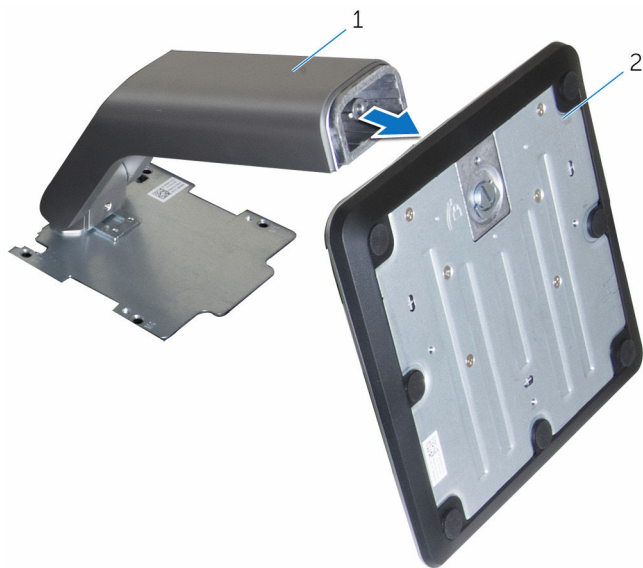

1 płyta nośna podstawki

2 baza podstawki

Instalowanie podstawki



PRZESTROGA: Przed przystąpieniem do wykonywania czynności wymagających otwarcia obudowy komputera należy zapoznać się z instrukcjami dotyczącymi bezpieczeństwa dostarczonymi z komputerem i wykonać procedurę przedstawioną w sekcji [Przed rozpoczęciem serwisowania komputera](#). Po zakończeniu pracy wewnątrz komputera należy przestrzegać instrukcji przedstawionych w sekcji [Po zakończeniu serwisowania komputera](#). Dodatkowe zalecenia dotyczące bezpieczeństwa można znaleźć na stronie głównej Zgodność z Przepisami (Regulatory Compliance) pod adresem www.dell.com/regulatory_compliance.

Podstawa wychylna

- 1 Umieść zaczepy wspornika podstawki w szczelinach w pokrywie tylnej.
- 2 Dopasuj otwory na śruby w podstawie do otworów w pokrywie tylnej.
- 3 Wkręć śruby mocujące podstawkę do pokrywy tylnej.
- 4 Zainstaluj pokrywę podstawki.

Podstawa płaska

- 1 Umieść zaczepy wspornika podstawki w szczelinach w pokrywie tylnej.
- 2 Dopasuj otwory na śruby w podstawie do otworów w pokrywie tylnej.
- 3 Wkręć śruby mocujące wspornik podstawki do pokrywy tylnej.
- 4 Zainstaluj pokrywę podstawki.

Instalowanie płyty nośnej na bazie podstawki

- 1 Wsuń bazę podstawki do szczeliny w płycie nośnej podstawki.
- 2 Dokręć śrubę skrzydełkową i złoż uchwyty śruby na bazie podstawki.

Wymontowywanie pokrywy tylnej



PRZESTROGA: Przed przystąpieniem do wykonywania czynności wymagających otwarcia obudowy komputera należy zapoznać się z instrukcjami dotyczącymi bezpieczeństwa dostarczonymi z komputerem i wykonać procedurę przedstawioną w sekcji [Przed rozpoczęciem serwisowania komputera](#). Po zakończeniu pracy wewnątrz komputera należy przestrzegać instrukcji przedstawionych w sekcji [Po zakończeniu serwisowania komputera](#). Dodatkowe zalecenia dotyczące bezpieczeństwa można znaleźć na stronie głównej Zgodność z Przepisami (Regulatory Compliance) pod adresem www.dell.com/regulatory_compliance.

Przed wykonaniem procedury

Wymontuj [podstawkę](#).

Procedura



OSTRZEŻENIE: Nie należy zdejmować pokrywy komputera, o ile nie będą instalowane lub wymieniane komponenty wewnętrzne.

- 1 Kciukiem naciśnij szczelinę w pokrywie tylnej.
- 2 Palcami podważ zaczepy i uwolnij je z pokrywy tylnej.

3 Zdejmij pokrywę tylną z podstawy zestawu wyświetlacza.



1 pokrywa tylna

Instalowanie pokrywy tylnej



PRZESTROGA: Przed przystąpieniem do wykonywania czynności wymagających otwarcia obudowy komputera należy zapoznać się z instrukcjami dotyczącymi bezpieczeństwa dostarczonymi z komputerem i wykonać procedurę przedstawioną w sekcji [Przed rozpoczęciem serwisowania komputera](#). Po zakończeniu pracy wewnątrz komputera należy przestrzegać instrukcji przedstawionych w sekcji [Po zakończeniu serwisowania komputera](#). Dodatkowe zalecenia dotyczące bezpieczeństwa można znaleźć na stronie głównej Zgodność z Przepisami (Regulatory Compliance) pod adresem www.dell.com/regulatory_compliance.

Procedura

Dopasuj zaczepy w pokrywie tylnej do szczelin w podstawie zestawu wyświetlacza i wciśnij pokrywę tylną na miejsce.



UWAGA: Upewnij się, że między pokrywą tylną a podstawą zestawu wyświetlacza nie ma żadnych kabli.

Po wykonaniu procedury

Zainstaluj [podstawkę](#).

Wymontowywanie napędu dysków optycznych



PRZESTROGA: Przed przystąpieniem do wykonywania czynności wymagających otwarcia obudowy komputera należy zapoznać się z instrukcjami dotyczącymi bezpieczeństwa dostarczonymi z komputerem i wykonać procedurę przedstawioną w sekcji [Przed rozpoczęciem serwisowania komputera](#). Po zakończeniu pracy wewnątrz komputera należy przestrzegać instrukcji przedstawionych w sekcji [Po zakończeniu serwisowania komputera](#). Dodatkowe zalecenia dotyczące bezpieczeństwa można znaleźć na stronie głównej Zgodność z Przepisami (Regulatory Compliance) pod adresem www.dell.com/regulatory_compliance.

Przed wykonaniem procedury

- 1 Wymontuj [podstawkę](#).
- 2 Wymontuj [pokrywę tylną](#).

Procedura

- 1 Wykręć śrubę mocującą wspornik napędu dysków optycznych do podstawy zestawu wyświetlacza.
- 2 Zdejmij wspornik napędu dysków optycznych z podstawy zestawu wyświetlacza.

- 3** Odłącz kabel od napędu dysków optycznych.

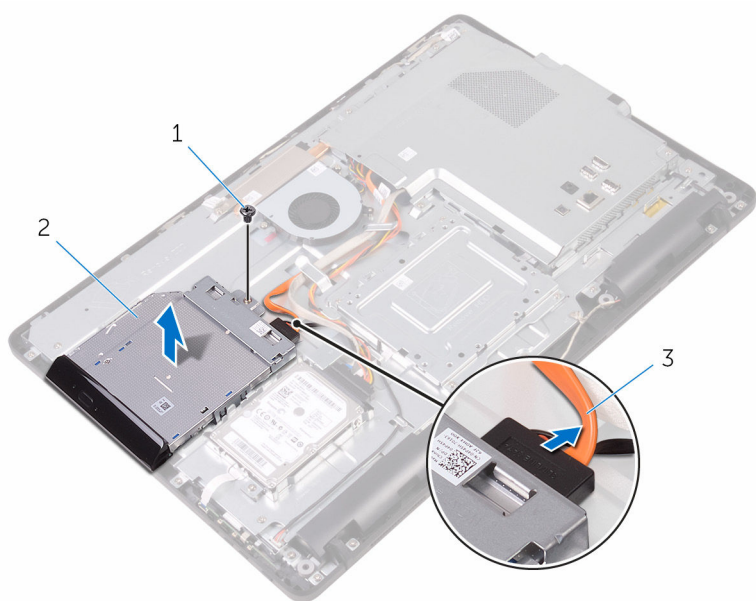

1 śruba

2 napęd dysków optycznych

3 kabel napędu dysków optycznych

- 4** Ostrożnie pociągnij osłonę napędu dysków optycznych i zdejmij ją z napędu dysków optycznych.
- 5** Wykręć śruby mocujące wspornik napędu dysków optycznych do napędu.

6 Zdejmij wspornik z napędu dysków optycznych.

 **UWAGA:** Zwróć uwagę na orientację wspornika napędu dysków optycznych, aby móc go poprawnie zainstalować.

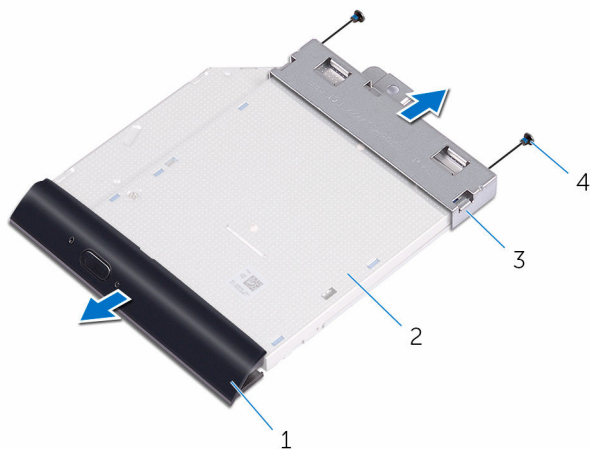

- | | | | |
|---|-----------------------------------|---|-------------------------|
| 1 | osłona napędu dysków optycznych | 2 | napęd dysków optycznych |
| 3 | wspornik napędu dysków optycznych | 4 | śruby (2) |

Instalowanie napędu dysków optycznych



PRZESTROGA: Przed przystąpieniem do wykonywania czynności wymagających otwarcia obudowy komputera należy zapoznać się z instrukcjami dotyczącymi bezpieczeństwa dostarczonymi z komputerem i wykonać procedurę przedstawioną w sekcji [Przed rozpoczęciem serwisowania komputera](#). Po zakończeniu pracy wewnątrz komputera należy przestrzegać instrukcji przedstawionych w sekcji [Po zakończeniu serwisowania komputera](#). Dodatkowe zalecenia dotyczące bezpieczeństwa można znaleźć na stronie głównej Zgodność z Przepisami (Regulatory Compliance) pod adresem www.dell.com/regulatory_compliance.

Procedura

- 1 Dopasuj otwory na śruby we wsporniku napędu dysków optycznych do otworów w napędzie dysków optycznych.
 -  **UWAGA:** Wspornik napędu dysków optycznych musi być prawidłowo dopasowany, aby można było stabilnie zamocować napęd dysków optycznych do komputera. Prawidłowa orientacja jest przedstawiona w punkcie 6 procedury „[Wymontowywanie napędu dysków optycznych](#)”.
- 2 Wkręć śruby mocujące wspornik napędu dysków optycznych do napędu.
- 3 Ostrożnie podważ osłonę napędu dysków optycznych i zdejmij ją z napędu dysków optycznych.
- 4 Podłącz kabel do napędu dysków optycznych.
- 5 Umieść wspornik napędu dysków optycznych na podstawie zestawu wyświetlacza.
- 6 Wkręć śrubę mocującą wspornik napędu dysków optycznych do podstawy zestawu wyświetlacza.

Po wykonaniu procedury

- 1 Zainstaluj [pokrywę tylną](#).
- 2 Zainstaluj [podstawkę](#).

Wymontowywanie dysku twardego



PRZESTROGA: Przed przystąpieniem do wykonywania czynności wymagających otwarcia obudowy komputera należy zapoznać się z instrukcjami dotyczącymi bezpieczeństwa dostarczonymi z komputerem i wykonać procedurę przedstawioną w sekcji [Przed rozpoczęciem serwisowania komputera](#). Po zakończeniu pracy wewnątrz komputera należy przestrzegać instrukcji przedstawionych w sekcji [Po zakończeniu serwisowania komputera](#). Dodatkowe zalecenia dotyczące bezpieczeństwa można znaleźć na stronie głównej Zgodność z Przepisami (Regulatory Compliance) pod adresem www.dell.com/regulatory_compliance.



OSTRZEŻENIE: Dyski twarde są delikatne i należy obchodzić się z nimi bardzo ostrożnie.



OSTRZEŻENIE: Nie należy wyjmować dysku twardego, gdy komputer jest włączony lub w stanie uśpienia, ponieważ może to spowodować utratę danych.

Przed wykonaniem procedury

- 1 Wymontuj [podstawkę](#).
- 2 Wymontuj [pokrywę tylną](#).

Procedura

- 1 Wykręć śrubę mocującą zestaw dysku twardego do podstawy zestawu wyświetlacza.
- 2 Przesuń zestaw dysku twardego, aby uwolnić zaczepy ze szczelin w podstawie zestawu wyświetlacza.
- 3 Wyjmij zestaw dysku twardego z podstawy zestawu wyświetlacza.

4 Odłącz kabel od dysku twardego.

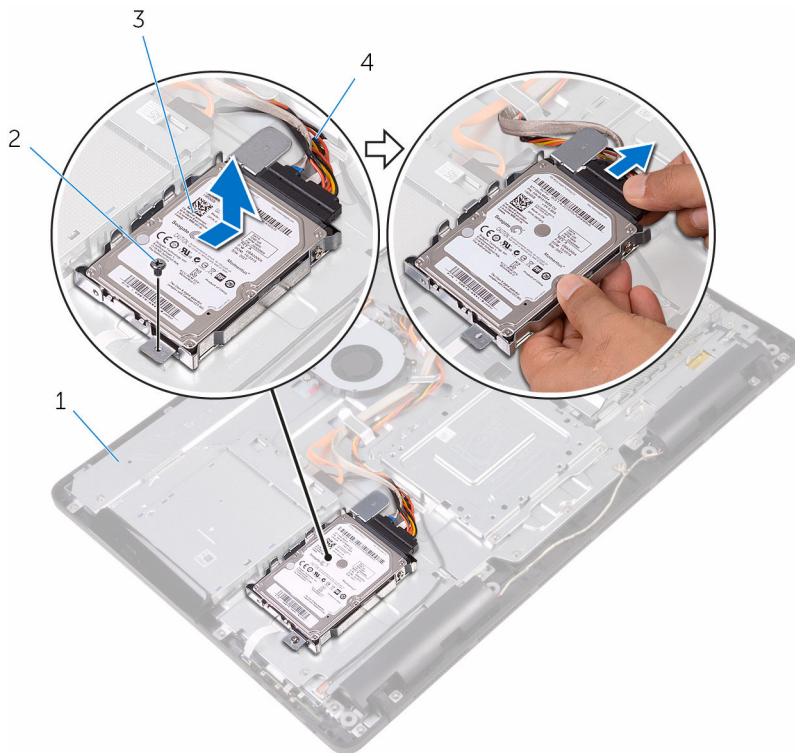

1 podstawa zestawu wyświetlacza

2 śruba

3 zestaw dysku twardego

4 kabel dysku twardego

5 Wykręć śruby mocujące wspornik do dysku twardego.

6 Wymij dysk twardy ze wspornika.

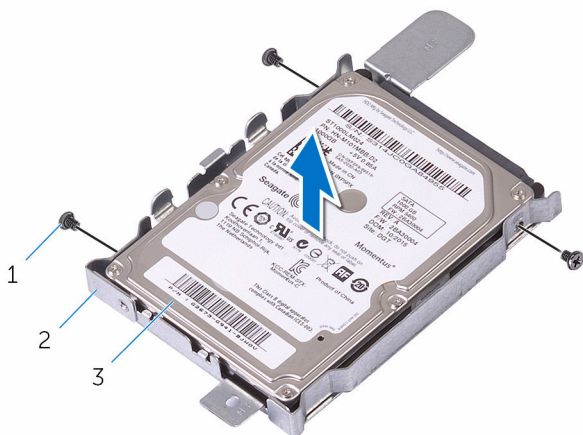

- 1 śruby (3)
- 3 dysk twardy

- 2 wspornik dysku twardego

Instalowanie dysku twardego

 **PRZESTROGA:** Przed przystąpieniem do wykonywania czynności wymagających otwarcia obudowy komputera należy zapoznać się z instrukcjami dotyczącymi bezpieczeństwa dostarczonymi z komputerem i wykonać procedurę przedstawioną w sekcji [Przed rozpoczęciem serwisowania komputera](#). Po zakończeniu pracy wewnątrz komputera należy przestrzegać instrukcji przedstawionych w sekcji [Po zakończeniu serwisowania komputera](#). Dodatkowe zalecenia dotyczące bezpieczeństwa można znaleźć na stronie głównej Zgodność z Przepisami (Regulatory Compliance) pod adresem www.dell.com/regulatory_compliance.

 **OSTRZEŻENIE:** Dyski twarde są delikatne i należy obchodzić się z nimi bardzo ostrożnie.

Procedura

- 1 Dopasuj otwory na śruby w dysku twardym do otworów we wsporniku dysku twardego.
- 2 Wkręć śruby mocujące wspornik do dysku twardego.
- 3 Podłącz kabel do dysku twardego.
- 4 Dopasuj zaczepy w zestawie dysku twardego do szczelin w podstawie zestawu wyświetlacza.
- 5 Dopasuj zaczepy w zestawie dysku twardego do szczelin w podstawie zestawu wyświetlacza.
- 6 Wkręć śrubę mocującą zestaw dysku twardego do podstawy zestawu wyświetlacza.

Po wykonaniu procedury

- 1 Zainstaluj [pokrywę tylną](#).
- 2 Zainstaluj [podstawkę](#).

Wymontowywanie osłony płyty systemowej



PRZESTROGA: Przed przystąpieniem do wykonywania czynności wymagających otwarcia obudowy komputera należy zapoznać się z instrukcjami dotyczącymi bezpieczeństwa dostarczonymi z komputerem i wykonać procedurę przedstawioną w sekcji [Przed rozpoczęciem serwisowania komputera](#). Po zakończeniu pracy wewnątrz komputera należy przestrzegać instrukcji przedstawionych w sekcji [Po zakończeniu serwisowania komputera](#). Dodatkowe zalecenia dotyczące bezpieczeństwa można znaleźć na stronie głównej Zgodność z Przepisami (Regulatory Compliance) pod adresem www.dell.com/regulatory_compliance.

Przed wykonaniem procedury

- 1 Wymontuj [podstawkę](#).
- 2 Wymontuj [pokrywę tylną](#).

Procedura

- 1 Wykręć śruby mocujące osłonę płyty systemowej do podstawy zestawu wyświetlacza.

2 Unieś osłonę płyty systemowej podstawy zestawu wyświetlacza.

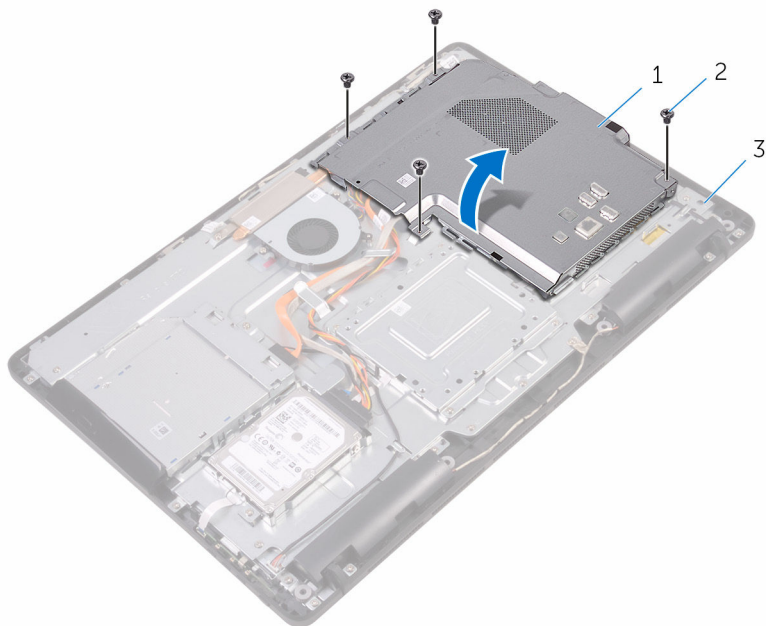

1 osłona płyty systemowej

2 śruby (4)

3 podstawa zestawu wyświetlacza

Instalowanie osłony płyty systemowej



PRZESTROGA: Przed przystąpieniem do wykonywania czynności wymagających otwarcia obudowy komputera należy zapoznać się z instrukcjami dotyczącymi bezpieczeństwa dostarczonymi z komputerem i wykonać procedurę przedstawioną w sekcji [Przed rozpoczęciem serwisowania komputera](#). Po zakończeniu pracy wewnątrz komputera należy przestrzegać instrukcji przedstawionych w sekcji [Po zakończeniu serwisowania komputera](#). Dodatkowe zalecenia dotyczące bezpieczeństwa można znaleźć na stronie głównej Zgodność z Przepisami (Regulatory Compliance) pod adresem www.dell.com/regulatory_compliance.

Procedura

- 1 Dopasuj szczeliny w osłonie płyty systemowej do portów na płycie systemowej, a następnie włóż osłonę płyty systemowej do podstawy zestawu wyświetlacza.
- 2 Dopasuj otwory na śruby w osłonie płyty systemowej do otworów w podstawie zestawu wyświetlacza.
- 3 Wkręć śruby mocujące osłonę płyty systemowej do podstawy zestawu wyświetlacza.

Po wykonaniu procedury

- 1 Zainstaluj [pokrywę tylną](#).
- 2 Zainstaluj [podstawkę](#).

Wymontowywanie modułu pamięci



PRZESTROGA: Przed przystąpieniem do wykonywania czynności wymagających otwarcia obudowy komputera należy zapoznać się z instrukcjami dotyczącymi bezpieczeństwa dostarczonymi z komputerem i wykonać procedurę przedstawioną w sekcji [Przed rozpoczęciem serwisowania komputera](#). Po zakończeniu pracy wewnątrz komputera należy przestrzegać instrukcji przedstawionych w sekcji [Po zakończeniu serwisowania komputera](#). Dodatkowe zalecenia dotyczące bezpieczeństwa można znaleźć na stronie głównej Zgodność z Przepisami (Regulatory Compliance) pod adresem www.dell.com/regulatory_compliance.

Przed wykonaniem procedury

- 1 Wymontuj [podstawkę](#).
- 2 Wymontuj [pokrywę tylną](#).
- 3 Wymontuj [osłonę płyty systemowej](#).

Procedura

- 1 Rozciągnij palcami zaciski mocujące po obu stronach każdego gniazda modułu pamięci, aż moduł odskoczy.

2 Przesuń i wyjmij moduł pamięci z gniazda.

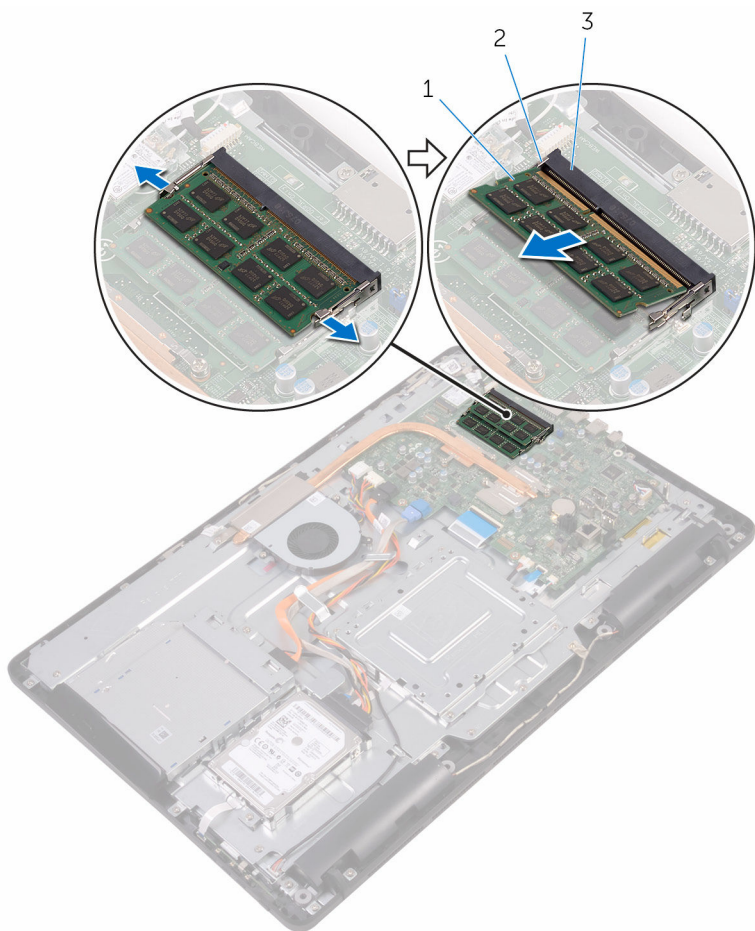

1 moduł pamięci

2 zaciski mocujące (2)

3 gniazdo modułu pamięci

Instalowanie modułu pamięci



PRZESTROGA: Przed przystąpieniem do wykonywania czynności wymagających otwarcia obudowy komputera należy zapoznać się z instrukcjami dotyczącymi bezpieczeństwa dostarczonymi z komputerem i wykonać procedurę przedstawioną w sekcji [Przed rozpoczęciem serwisowania komputera](#). Po zakończeniu pracy wewnątrz komputera należy przestrzegać instrukcji przedstawionych w sekcji [Po zakończeniu serwisowania komputera](#). Dodatkowe zalecenia dotyczące bezpieczeństwa można znaleźć na stronie głównej Zgodność z Przepisami (Regulatory Compliance) pod adresem www.dell.com/regulatory_compliance.

Procedura

- 1 Dopasuj wycięcie w module pamięci do wypustki w gnieździe.

- 2 Włóż moduł pamięci do gniazda pod kątem i dociśnij, aż zostanie osadzony.

 **UWAGA:** Jeśli nie usłyszysz kliknięcia, wyjmij moduł pamięci i zainstaluj go ponownie.

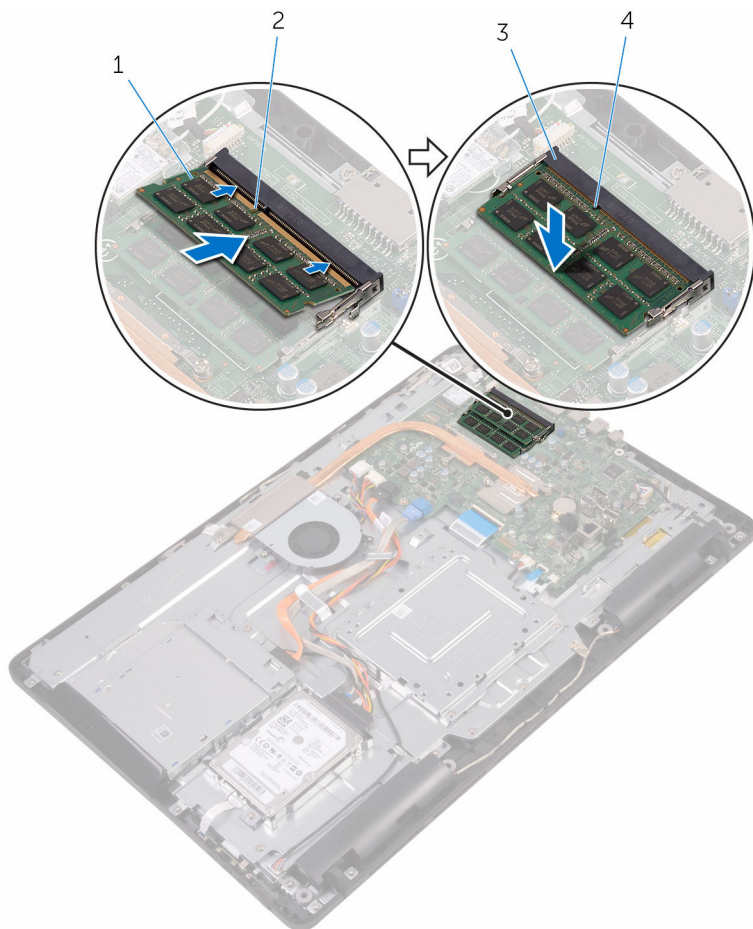

1 moduł pamięci

2 wycięcie

3 gniazdo modułu pamięci

4 zaczep

Po wykonaniu procedury

- 1 Zainstaluj [osłonę płyty systemowej](#).

- 2 Zainstaluj [pokrywę tylną](#).
- 3 Zainstaluj [podstawkę](#).

Wymontowywanie karty sieci bezprzewodowej



PRZESTROGA: Przed przystąpieniem do wykonywania czynności wymagających otwarcia obudowy komputera należy zapoznać się z instrukcjami dotyczącymi bezpieczeństwa dostarczonymi z komputerem i wykonać procedurę przedstawioną w sekcji [Przed rozpoczęciem serwisowania komputera](#). Po zakończeniu pracy wewnątrz komputera należy przestrzegać instrukcji przedstawionych w sekcji [Po zakończeniu serwisowania komputera](#). Dodatkowe zalecenia dotyczące bezpieczeństwa można znaleźć na stronie głównej Zgodność z Przepisami (Regulatory Compliance) pod adresem www.dell.com/regulatory_compliance.

Przed wykonaniem procedury

- 1 Wymontuj [podstawkę](#).
- 2 Wymontuj [pokrywę tylną](#).
- 3 Wymontuj [osłonę płyty systemowej](#).

Procedura

- 1 Wykręć śrubę mocującą wspornik karty sieci bezprzewodowej i kartę do płyty systemowej.
- 2 Zsuń wspornik karty sieci bezprzewodowej z karty sieci bezprzewodowej.
- 3 Odłącz kable antenowe od karty sieci bezprzewodowej.

4 Wymij kartę sieci bezprzewodowej z gniazda.

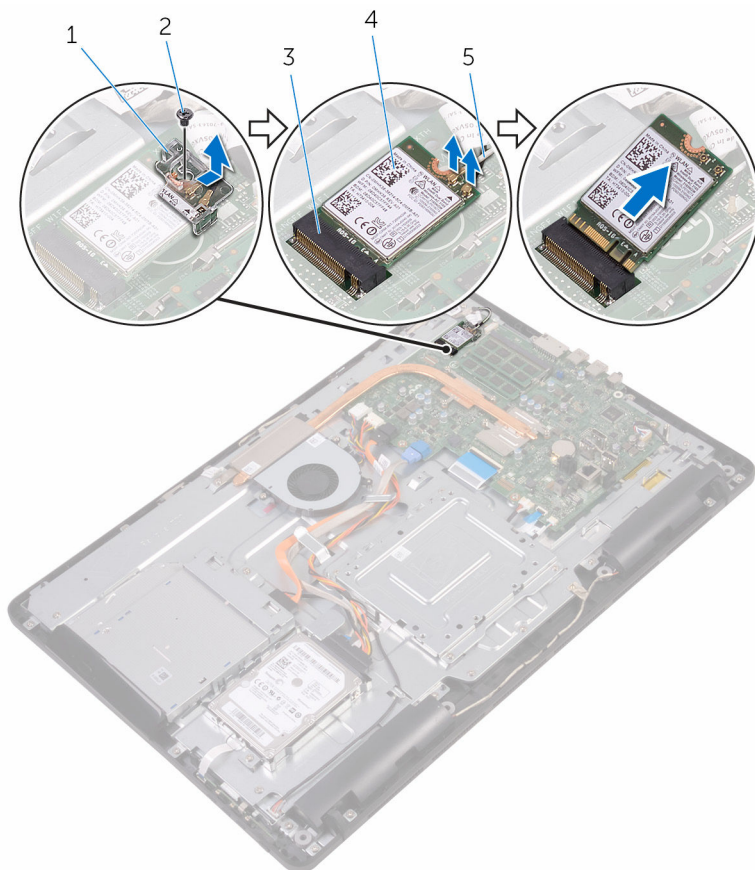

1 wspornik karty sieci bezprzewodowej

2 śruba

3 gniazdo karty sieci bezprzewodowej

4 karta sieci bezprzewodowej

5 kable antenowe

Instalowanie karty sieci bezprzewodowej

 **PRZESTROGA:** Przed przystąpieniem do wykonywania czynności wymagających otwarcia obudowy komputera należy zapoznać się z instrukcjami dotyczącymi bezpieczeństwa dostarczonymi z komputerem i wykonać procedurę przedstawioną w sekcji [Przed rozpoczęciem serwisowania komputera](#). Po zakończeniu pracy wewnątrz komputera należy przestrzegać instrukcji przedstawionych w sekcji [Po zakończeniu serwisowania komputera](#). Dodatkowe zalecenia dotyczące bezpieczeństwa można znaleźć na stronie głównej Zgodność z Przepisami (Regulatory Compliance) pod adresem www.dell.com/regulatory_compliance.

Procedura

- 1 Dopasuj wycięcie na karcie sieci bezprzewodowej do wypustki w gnieździe karty.
- 2 Włóż kartę sieci bezprzewodowej do gniazda.
- 3 Podłącz kable antenowe do karty sieci bezprzewodowej.

W poniższej tabeli przedstawiono schemat kolorów kabli antenowych poszczególnych kart sieci bezprzewodowej obsługiwanych w komputerze:

Złącza na karcie sieci bezprzewodowej	Kolor kabla antenowego
Kabel główny (biały trójkąt)	Biały
Kabel pomocniczy (czarny trójkąt)	Czarny

- 4 Docisnij drugi koniec karty sieci bezprzewodowej i dopasuj otwór na śrubę we wsporniku karty sieci bezprzewodowej i w karcie do otworu w płycie systemowej.

- 5 Wkręć śrubę mocującą wspornik karty sieci bezprzewodowej i kartę do płyty systemowej.

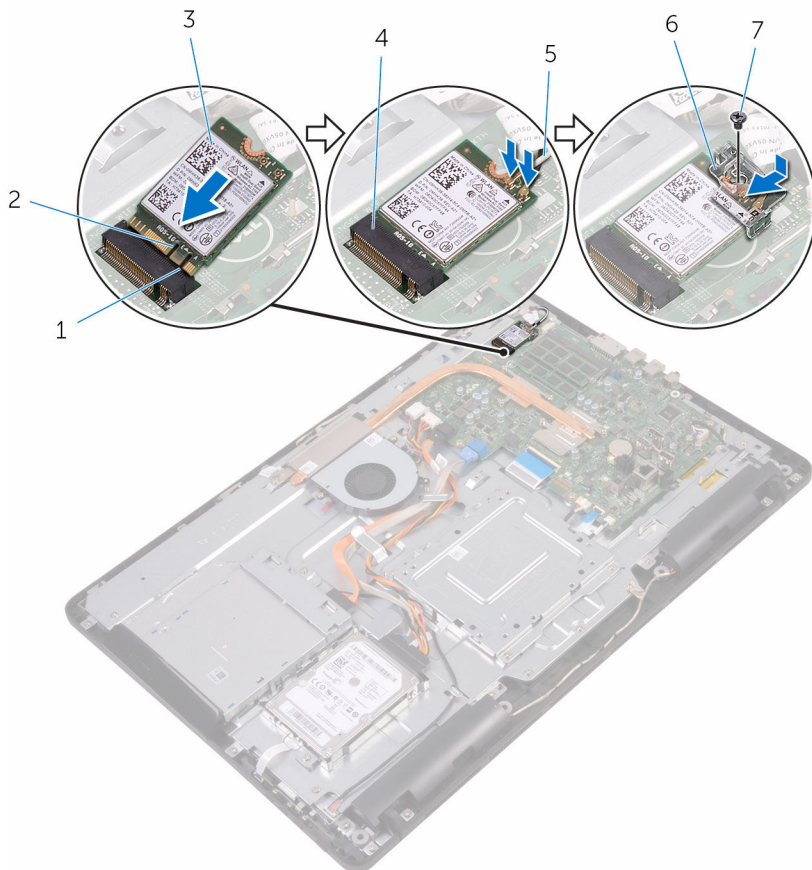

- | | | | |
|---|----------------------------|---|-------------------------------------|
| 1 | zaczep | 2 | wycięcie |
| 3 | karta sieci bezprzewodowej | 4 | gniazdo karty sieci bezprzewodowej |
| 5 | kable antenowe | 6 | wspornik karty sieci bezprzewodowej |
| 7 | śruba | | |

Po wykonaniu procedury

- 1 Zainstaluj [osłonę płyty systemowej](#).

- 2 Zainstaluj [pokrywę tylną](#).
- 3 Zainstaluj [podstawkę](#).

Wymontowywanie płyty przycisków sterujących



PRZESTROGA: Przed przystąpieniem do wykonywania czynności wymagających otwarcia obudowy komputera należy zapoznać się z instrukcjami dotyczącymi bezpieczeństwa dostarczonymi z komputerem i wykonać procedurę przedstawioną w sekcji [Przed rozpoczęciem serwisowania komputera](#). Po zakończeniu pracy wewnątrz komputera należy przestrzegać instrukcji przedstawionych w sekcji [Po zakończeniu serwisowania komputera](#). Dodatkowe zalecenia dotyczące bezpieczeństwa można znaleźć na stronie głównej Zgodność z Przepisami (Regulatory Compliance) pod adresem www.dell.com/regulatory_compliance.

Przed wykonaniem procedury

- 1 Wymontuj [podstawkę](#).
- 2 Wymontuj [pokrywę tylną](#).

Procedura

- 1 Rysikiem z tworzywa sztucznego naciśnij zatrzaski mocujące na szczelinie płyty przycisków sterowania.
 -  **UWAGA:** Zwróć uwagę na orientację płyty przycisków sterowania, aby móc ją poprawnie zainstalować.
- 2 Naciśnij zatrzaski i wyjmij płytę przycisków sterowania z podstawy zestawu wyświetlacza.

- 3 Otwórz zatrzask i odłącz kabel płyty przycisków sterowania od płyty przycisków sterowania.

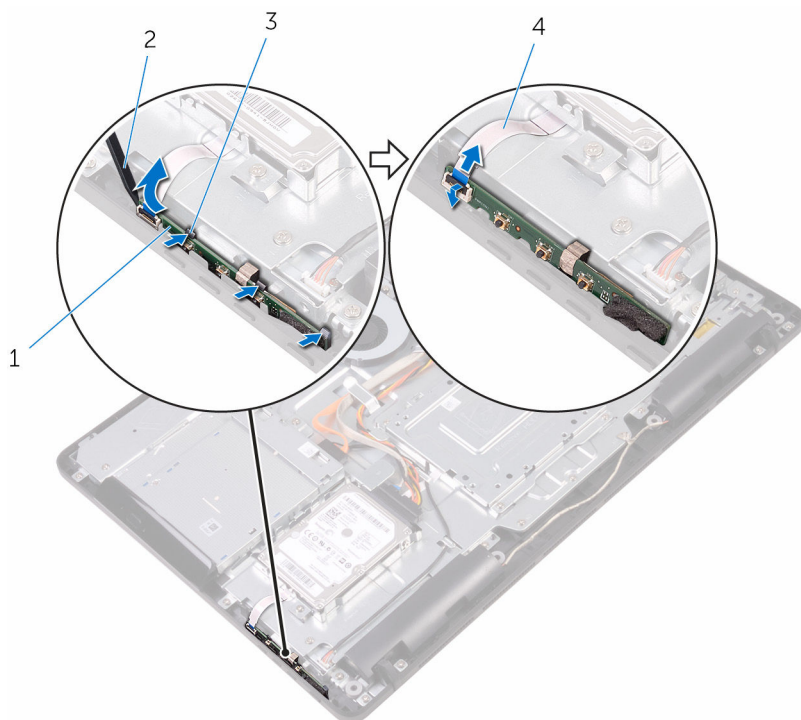

1 płyta przycisków sterowania
3 zatrzaski mocujące (3)

2 rysik z tworzywa sztucznego
4 kabel płyty przycisków sterowania

Instalowanie płyty przycisków sterujących



PRZESTROGA: Przed przystąpieniem do wykonywania czynności wymagających otwarcia obudowy komputera należy zapoznać się z instrukcjami dotyczącymi bezpieczeństwa dostarczonymi z komputerem i wykonać procedurę przedstawioną w sekcji [Przed rozpoczęciem serwisowania komputera](#). Po zakończeniu pracy wewnątrz komputera należy przestrzegać instrukcji przedstawionych w sekcji [Po zakończeniu serwisowania komputera](#). Dodatkowe zalecenia dotyczące bezpieczeństwa można znaleźć na stronie głównej Zgodność z Przepisami (Regulatory Compliance) pod adresem www.dell.com/regulatory_compliance.

Procedura

- 1 Podłącz kabel płyty przycisków sterowania do płyty przycisków sterowania i naciśnij zatrzask złącza, aby zamocować kabel.
 -  **UWAGA:** Płytę przycisków sterowania należy prawidłowo dopasować, tak aby została poprawnie zamocowana w podstawie zestawu wyświetlacza. Prawidłową orientację płyty przedstawia punkt 1 procedury w sekcji [„Wymontowywanie płyty przycisków sterowania”](#).
- 2 Włóż płytę przycisków sterowania do szczeliny w podstawie zestawu wyświetlacza, aż zaciski mocujące zablokują płytę.

Po wykonaniu procedury

- 1 Zainstaluj [pokrywę tylną](#).
- 2 Zainstaluj [podstawkę](#).

Wymontowywanie mikrofonu



PRZESTROGA: Przed przystąpieniem do wykonywania czynności wymagających otwarcia obudowy komputera należy zapoznać się z instrukcjami dotyczącymi bezpieczeństwa dostarczonymi z komputerem i wykonać procedurę przedstawioną w sekcji [Przed rozpoczęciem serwisowania komputera](#). Po zakończeniu pracy wewnątrz komputera należy przestrzegać instrukcji przedstawionych w sekcji [Po zakończeniu serwisowania komputera](#). Dodatkowe zalecenia dotyczące bezpieczeństwa można znaleźć na stronie głównej Zgodność z Przepisami (Regulatory Compliance) pod adresem www.dell.com/regulatory_compliance.

Przed wykonaniem procedury

- 1 Wymontuj [podstawkę](#).
- 2 Wymontuj [pokrywę tylną](#).

Procedura

- 1 Wyjmij moduł mikrofonu z podstawy zestawu wyświetlacza.

- 2 Odłącz kabel mikrofonu od modułu mikrofonu.



- 1 kabel mikrofonu
3 moduł mikrofonu

- 2 podstawa zestawu wyświetlacza

Instalowanie mikrofonu



PRZESTROGA: Przed przystąpieniem do wykonywania czynności wymagających otwarcia obudowy komputera należy zapoznać się z instrukcjami dotyczącymi bezpieczeństwa dostarczonymi z komputerem i wykonać procedurę przedstawioną w sekcji [Przed rozpoczęciem serwisowania komputera](#). Po zakończeniu pracy wewnątrz komputera należy przestrzegać instrukcji przedstawionych w sekcji [Po zakończeniu serwisowania komputera](#). Dodatkowe zalecenia dotyczące bezpieczeństwa można znaleźć na stronie głównej Zgodność z Przepisami (Regulatory Compliance) pod adresem www.dell.com/regulatory_compliance.

Procedura

- 1 Podłącz kabel mikrofonu do modułu mikrofonu.
- 2 Wsuń moduł mikrofonu do gniazda na podstawie zestawu wyświetlacza.

Po wykonaniu procedury

- 1 Zainstaluj [pokrywę tylną](#).
- 2 Zainstaluj [podstawkę](#).

Wymontowywanie kamery



PRZESTROGA: Przed przystąpieniem do wykonywania czynności wymagających otwarcia obudowy komputera należy zapoznać się z instrukcjami dotyczącymi bezpieczeństwa dostarczonymi z komputerem i wykonać procedurę przedstawioną w sekcji [Przed rozpoczęciem serwisowania komputera](#). Po zakończeniu pracy wewnątrz komputera należy przestrzegać instrukcji przedstawionych w sekcji [Po zakończeniu serwisowania komputera](#). Dodatkowe zalecenia dotyczące bezpieczeństwa można znaleźć na stronie głównej Zgodność z Przepisami (Regulatory Compliance) pod adresem www.dell.com/regulatory_compliance.

Przed wykonaniem procedury



UWAGA: Niniejszy rozdział ma zastosowanie tylko do systemów wyposażonych w ekran dotykowy. W systemach bez ekranu dotykowego mikrofony są zintegrowane w zestawie kamery.

- 1 Wymontuj [podstawkę](#).
- 2 Wymontuj [pokrywę tylną](#).

Procedura

- 1 Zanotuj sposób poprowadzenia kabla kamery i anteny, a następnie wyjmij kabel z prowadnic przy użyciu rysika z tworzywa sztucznego

- 2 Uwolnij ramkę kamery z zaczepu w podstawie zestawu wyświetlacza i wyjmij ją.

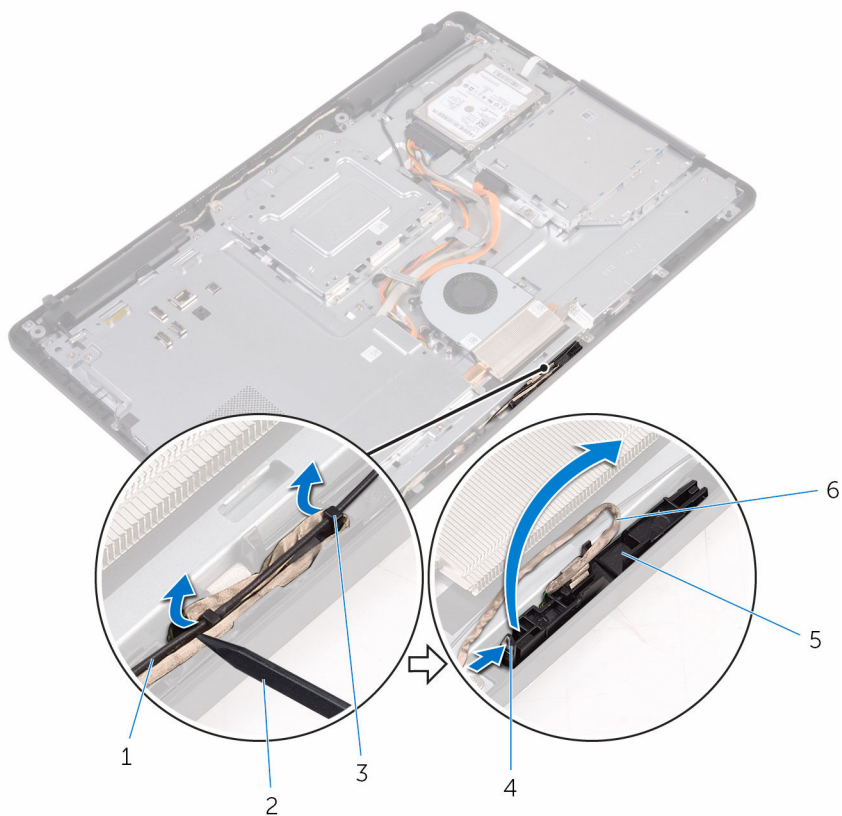

- 1 kabel antenowy
3 zaczep
5 ramka kamery

- 2 rysik z tworzywa sztucznego
4 zacisk mocujący
6 kabel kamery

- 3 Odwróć kamerę i wyjmij kabel kamery z złącza z tyłu ramki kamery.

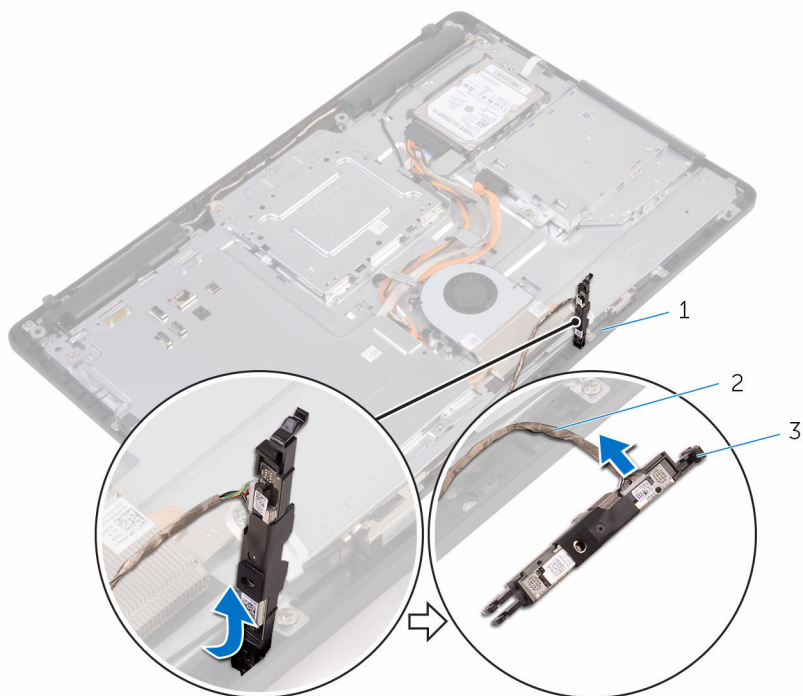

1 złącze

2 kabel kamery

3 ramka kamery

Instalowanie kamery



PRZESTROGA: Przed przystąpieniem do wykonywania czynności wymagających otwarcia obudowy komputera należy zapoznać się z instrukcjami dotyczącymi bezpieczeństwa dostarczonymi z komputerem i wykonać procedurę przedstawioną w sekcji [Przed rozpoczęciem serwisowania komputera](#). Po zakończeniu pracy wewnątrz komputera należy przestrzegać instrukcji przedstawionych w sekcji [Po zakończeniu serwisowania komputera](#). Dodatkowe zalecenia dotyczące bezpieczeństwa można znaleźć na stronie głównej Zgodność z Przepisami (Regulatory Compliance) pod adresem www.dell.com/regulatory_compliance.

Procedura

- 1 Podłącz kabel kamery do modułu kamery.
- 2 Wciśnij ramkę kamery do szczeliny w podstawie zestawu wyświetlacza, aby ją osadzić.
- 3 Umieść kabel kamery i kabel antenowy w prowadnicach w podstawie zestawu wyświetlacza.

Po wykonaniu procedury

- 1 Zainstaluj [pokrywę tylną](#).
- 2 Zainstaluj [podstawkę](#).

Wymontowywanie baterii pastylkowej



PRZESTROGA: Przed przystąpieniem do wykonywania czynności wymagających otwarcia obudowy komputera należy zapoznać się z instrukcjami dotyczącymi bezpieczeństwa dostarczonymi z komputerem i wykonać procedurę przedstawioną w sekcji [Przed rozpoczęciem serwisowania komputera](#). Po zakończeniu pracy wewnątrz komputera należy przestrzegać instrukcji przedstawionych w sekcji [Po zakończeniu serwisowania komputera](#). Dodatkowe zalecenia dotyczące bezpieczeństwa można znaleźć na stronie głównej Zgodność z Przepisami (Regulatory Compliance) pod adresem www.dell.com/regulatory_compliance.



OSTRZEŻENIE: Wyjęcie baterii pastylkowej powoduje zresetowanie ustawień systemu BIOS i przywrócenie ich domyślnych wartości. Producent zaleca zanotowanie ustawień systemu BIOS przed wyjęciem baterii pastylkowej.

Przed wykonaniem procedury

- 1 Wymontuj [podstawkę](#).
- 2 Wymontuj [pokrywę tylną](#).
- 3 Wymontuj [osłonę płyty systemowej](#).

Procedura

Rysikiem z tworzywa sztucznego delikatnie podważ baterię pastylkową i wyjmij ją z gniazda na płycie systemowej.

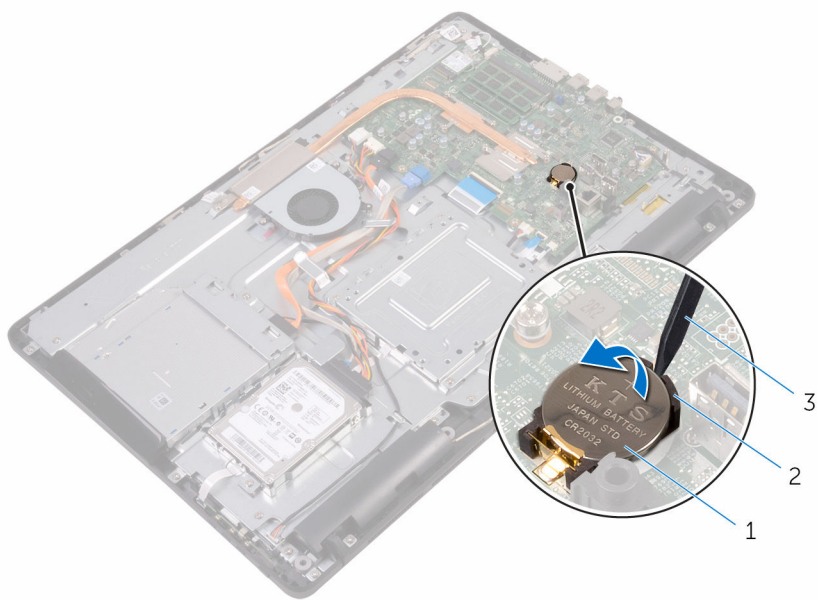

1 bateria pastylkowa

2 gniazdo baterii

3 rysik z tworzywa sztucznego

Instalowanie baterii pastylkowej



PRZESTROGA: Przed przystąpieniem do wykonywania czynności wymagających otwarcia obudowy komputera należy zapoznać się z instrukcjami dotyczącymi bezpieczeństwa dostarczonymi z komputerem i wykonać procedurę przedstawioną w sekcji [Przed rozpoczęciem serwisowania komputera](#). Po zakończeniu pracy wewnątrz komputera należy przestrzegać instrukcji przedstawionych w sekcji [Po zakończeniu serwisowania komputera](#). Dodatkowe zalecenia dotyczące bezpieczeństwa można znaleźć na stronie głównej Zgodność z Przepisami (Regulatory Compliance) pod adresem www.dell.com/regulatory_compliance.

Procedura

Włóż baterię pastylkową do gniazda biegunem dodatnim skierowanym do góry i dociśnij.

Po wykonaniu procedury

- 1 Zainstaluj [osłonę płyty systemowej](#).
- 2 Zainstaluj [pokrywę tylną](#).
- 3 Zainstaluj [podstawkę](#).

Wymontowywanie wentylatora



PRZESTROGA: Przed przystąpieniem do wykonywania czynności wymagających otwarcia obudowy komputera należy zapoznać się z instrukcjami dotyczącymi bezpieczeństwa dostarczonymi z komputerem i wykonać procedurę przedstawioną w sekcji [Przed rozpoczęciem serwisowania komputera](#). Po zakończeniu pracy wewnątrz komputera należy przestrzegać instrukcji przedstawionych w sekcji [Po zakończeniu serwisowania komputera](#). Dodatkowe zalecenia dotyczące bezpieczeństwa można znaleźć na stronie głównej Zgodność z Przepisami (Regulatory Compliance) pod adresem www.dell.com/regulatory_compliance.

Przed wykonaniem procedury

- 1 Wymontuj [podstawkę](#).
- 2 Wymontuj [pokrywę tylną](#).
- 3 Wymontuj [osłonę płyty systemowej](#).

Procedura

- 1 Odłącz kabel wentylatora od płyty systemowej.
- 2 Wykręć śruby mocujące wentylator do podstawy zestawu wyświetlacza.

3 Unieś i wyjmij wentylator spod radiatora.

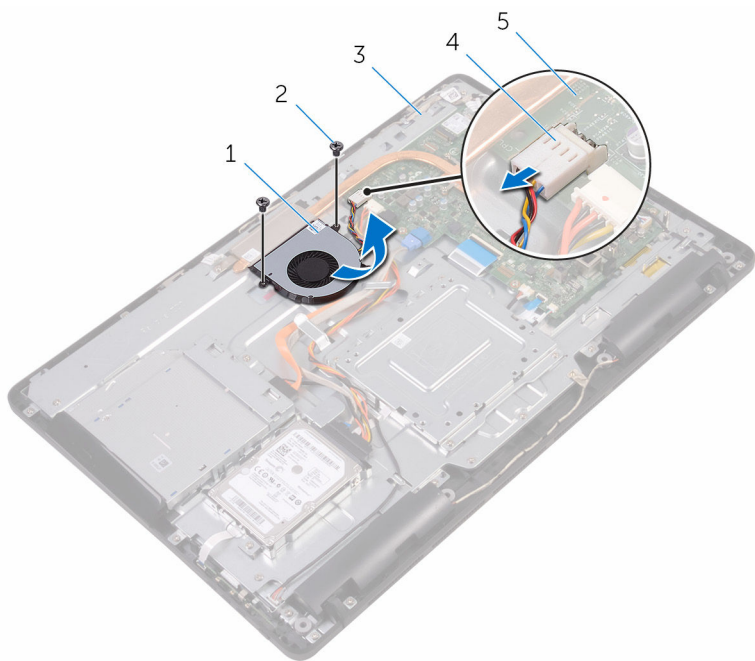

1 wentylator

2 śruby (2)

3 podstawa zestawu wyświetlacza

4 kabel wentylatora

5 płyta systemowa

Instalowanie wentylatora



PRZESTROGA: Przed przystąpieniem do wykonywania czynności wymagających otwarcia obudowy komputera należy zapoznać się z instrukcjami dotyczącymi bezpieczeństwa dostarczonymi z komputerem i wykonać procedurę przedstawioną w sekcji [Przed rozpoczęciem serwisowania komputera](#). Po zakończeniu pracy wewnątrz komputera należy przestrzegać instrukcji przedstawionych w sekcji [Po zakończeniu serwisowania komputera](#). Dodatkowe zalecenia dotyczące bezpieczeństwa można znaleźć na stronie głównej Zgodność z Przepisami (Regulatory Compliance) pod adresem www.dell.com/regulatory_compliance.

Procedura

- 1 Wsuń wentylator pod radiator i umieść go w podstawie zestawu wyświetlacza.
- 2 Dopasuj otwory na śruby w wentylatorze do otworów w podstawie zestawu wyświetlacza.
- 3 Wkręć śruby mocujące wentylator do podstawy zestawu wyświetlacza.
- 4 Podłącz kabel wentylatora do złącza na płycie systemowej.

Po wykonaniu procedury

- 1 Zainstaluj [osłonę płyty systemowej](#).
- 2 Zainstaluj [pokrywę tylną](#).
- 3 Zainstaluj [podstawkę](#).

Wymontowywanie radiatora



PRZESTROGA: Przed przystąpieniem do wykonywania czynności wymagających otwarcia obudowy komputera należy zapoznać się z instrukcjami dotyczącymi bezpieczeństwa dostarczonymi z komputerem i wykonać procedurę przedstawioną w sekcji [Przed rozpoczęciem serwisowania komputera](#). Po zakończeniu pracy wewnątrz komputera należy przestrzegać instrukcji przedstawionych w sekcji [Po zakończeniu serwisowania komputera](#). Dodatkowe zalecenia dotyczące bezpieczeństwa można znaleźć na stronie głównej Zgodność z Przepisami (Regulatory Compliance) pod adresem www.dell.com/regulatory_compliance.



PRZESTROGA: Radiator może się nagrzewać podczas pracy komputera; jest to normalne zjawisko. Przed dotknięciem radiatora należy poczekać, aż ostygnie.



OSTRZEŻENIE: Aby zapewnić jak najlepsze chłodzenie procesora, nie należy dotykać powierzchni termoprzewodzących na zestawie chłodzącym procesora. Substancje oleiste na skórze dłoni mogą zmniejszyć przewodność cieplną.

Przed wykonaniem procedury

- 1 Wymontuj [podstawkę](#).
- 2 Wymontuj [pokrywę tylną](#).
- 3 Wymontuj [osłonę płyty systemowej](#).

Procedura

- 1 Wykręć śrubę mocującą radiator do podstawy zestawu wyświetlacza.
- 2 W kolejności wskazanej na radiatorze poluzuj śruby mocujące radiator do płyty systemowej.

3 Zdejmij radiator z płyty systemowej.

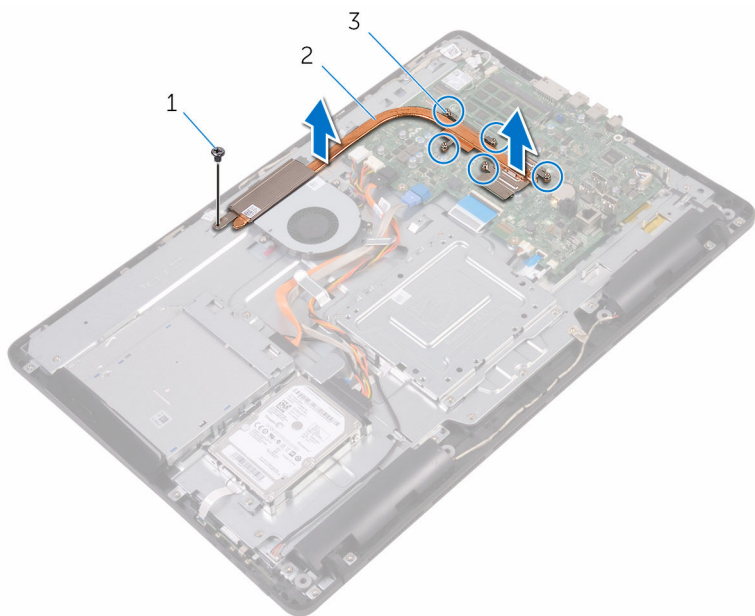

1 śruba

2 radiator

3 śruby mocujące (5)

Instalowanie radiatora

 **PRZESTROGA:** Przed przystąpieniem do wykonywania czynności wymagających otwarcia obudowy komputera należy zapoznać się z instrukcjami dotyczącymi bezpieczeństwa dostarczonymi z komputerem i wykonać procedurę przedstawioną w sekcji [Przed rozpoczęciem serwisowania komputera](#). Po zakończeniu pracy wewnątrz komputera należy przestrzegać instrukcji przedstawionych w sekcji [Po zakończeniu serwisowania komputera](#). Dodatkowe zalecenia dotyczące bezpieczeństwa można znaleźć na stronie głównej Zgodność z Przepisami (Regulatory Compliance) pod adresem www.dell.com/regulatory_compliance.

 **OSTRZEŻENIE:** Nieprawidłowe zainstalowanie radiatora może spowodować uszkodzenie płyty systemowej i procesora.

 **UWAGA:** Jeśli jest instalowana wcześniej używana płyta systemowa i ten sam radiator, można ponownie wykorzystać tę samą pastę termoprzewodzącą. W przypadku wymiany płyty systemowej lub radiatora należy użyć podkładki termoprzewodzącej dostarczonej w zestawie, aby zapewnić właściwe odprowadzanie ciepła.

Procedura

- 1 Dopasuj śruby mocujące w radiatorze procesora do otworów na płycie systemowej.
- 2 W kolejności wskazanej na radiatorze dokręć śruby mocujące radiator do płyty systemowej.
- 3 Wkręć śrubę mocującą radiator do podstawy zestawu wyświetlacza.

Po wykonaniu procedury

- 1 Zainstaluj [osłonę płyty systemowej](#).
- 2 Zainstaluj [pokrywę tylną](#).
- 3 Zainstaluj [podstawkę](#).

Wymontowywanie głośników



PRZESTROGA: Przed przystąpieniem do wykonywania czynności wymagających otwarcia obudowy komputera należy zapoznać się z instrukcjami dotyczącymi bezpieczeństwa dostarczonymi z komputerem i wykonać procedurę przedstawioną w sekcji [Przed rozpoczęciem serwisowania komputera](#). Po zakończeniu pracy wewnątrz komputera należy przestrzegać instrukcji przedstawionych w sekcji [Po zakończeniu serwisowania komputera](#). Dodatkowe zalecenia dotyczące bezpieczeństwa można znaleźć na stronie głównej Zgodność z Przepisami (Regulatory Compliance) pod adresem www.dell.com/regulatory_compliance.

Przed wykonaniem procedury

- 1 Wymontuj [podstawkę](#).
- 2 Wymontuj [pokrywę tylną](#).
- 3 Wymontuj [osłonę płyty systemowej](#).

Procedura

- 1 Odłącz kabel głośnika od płyty systemowej.
- 2 Zapamiętaj ułożenie kabla głośników i położenie gumowych pierścieni uszczelniających w osłonie komputera.
- 3 Wyjmij kabel głośników z prowadnic.
- 4 Wykręć śrubę mocującą taśmę do podstawy zestawu wyświetlacza.
- 5 Zdejmij taśmę mocującą kabel głośników do zestawu wyświetlacza.

6 Wyjmij głośniki razem z kablem z zestawu wyświetlacza.

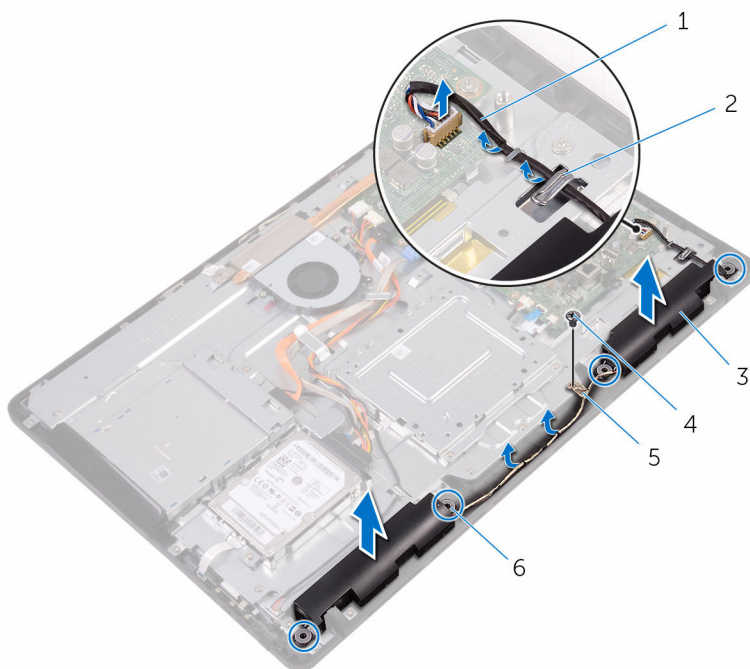

1 kabel głośników

3 głośniki (2)

5 taśma

2 przewodnice

4 śruba

6 gumowe pierścienie
uszczelniające (4)

Instalowanie głośników



PRZESTROGA: Przed przystąpieniem do wykonywania czynności wymagających otwarcia obudowy komputera należy zapoznać się z instrukcjami dotyczącymi bezpieczeństwa dostarczonymi z komputerem i wykonać procedurę przedstawioną w sekcji [Przed rozpoczęciem serwisowania komputera](#). Po zakończeniu pracy wewnątrz komputera należy przestrzegać instrukcji przedstawionych w sekcji [Po zakończeniu serwisowania komputera](#). Dodatkowe zalecenia dotyczące bezpieczeństwa można znaleźć na stronie głównej Zgodność z Przepisami (Regulatory Compliance) pod adresem www.dell.com/regulatory_compliance.

Procedura

- 1 Za pomocą wypustek i gumowych pierścieni uszczelniających w podstawie zestawu wyświetlacza umieść głośniki w podstawie zestawu wyświetlacza.
- 2 Umieść kabel głośników w przewodnicach w podstawie zestawu wyświetlacza.
- 3 Przyklej taśmę mocującą kabel głośników do podstawy zestawu wyświetlacza.
- 4 Wkręć śrubę mocującą taśmę do podstawy zestawu wyświetlacza.
- 5 Podłącz kabel głośników do płyty systemowej.

Po wykonaniu procedury

- 1 Zainstaluj [osłonę płyty systemowej](#).
- 2 Zainstaluj [pokrywę tylną](#).
- 3 Zainstaluj [podstawkę](#).

Wymontowywanie płyty systemowej



PRZESTROGA: Przed przystąpieniem do wykonywania czynności wymagających otwarcia obudowy komputera należy zapoznać się z instrukcjami dotyczącymi bezpieczeństwa dostarczonymi z komputerem i wykonać procedurę przedstawioną w sekcji [Przed rozpoczęciem serwisowania komputera](#). Po zakończeniu pracy wewnątrz komputera należy przestrzegać instrukcji przedstawionych w sekcji [Po zakończeniu serwisowania komputera](#). Dodatkowe zalecenia dotyczące bezpieczeństwa można znaleźć na stronie głównej Zgodność z Przepisami (Regulatory Compliance) pod adresem www.dell.com/regulatory_compliance.



UWAGA: Znacznik serwisowy komputera znajduje się na płycie systemowej. Po wymianie płyty systemowej należy wprowadzić znacznik serwisowy w systemie BIOS.



UWAGA: Wymiana płyty systemowej powoduje usunięcie wszystkich zmian wprowadzonych w systemie BIOS za pomocą programu konfiguracji systemu BIOS. Po wymianie płyty systemowej trzeba ponownie wprowadzić żądane zmiany.



UWAGA: Przed odłączeniem kabli od płyty systemowej należy zanotować rozmieszczenie złączy, tak aby móc poprawnie podłączyć kable po wymianie płyty systemowej.

Przed wykonaniem procedury

- 1 Wymontuj [podstawkę](#).
- 2 Wymontuj [pokrywę tylną](#).
- 3 Wymontuj [osłonę płyty systemowej](#).
- 4 Wymontuj [radiator](#).
- 5 Wymontuj [moduł pamięci](#).
- 6 Wymontuj [kartę sieci bezprzewodowej](#).

Procedura

- 1 Odłącz kabel wentylatora, kabel zasilania dysku twardego i napędu dysków optycznych, kabel danych napędu dysków optycznych, kabel danych dysku twardego, kabel mikrofonu i kabel, kabel głośników, kabel zasilania panelu wyświetlacza i kabel płyty funkcji dotykowych od płyty systemowej.

- 2 Otwórz zatrzaski i odłącz kabel płyty przycisków sterowania i kabel wyświetlacza od płyty systemowej.

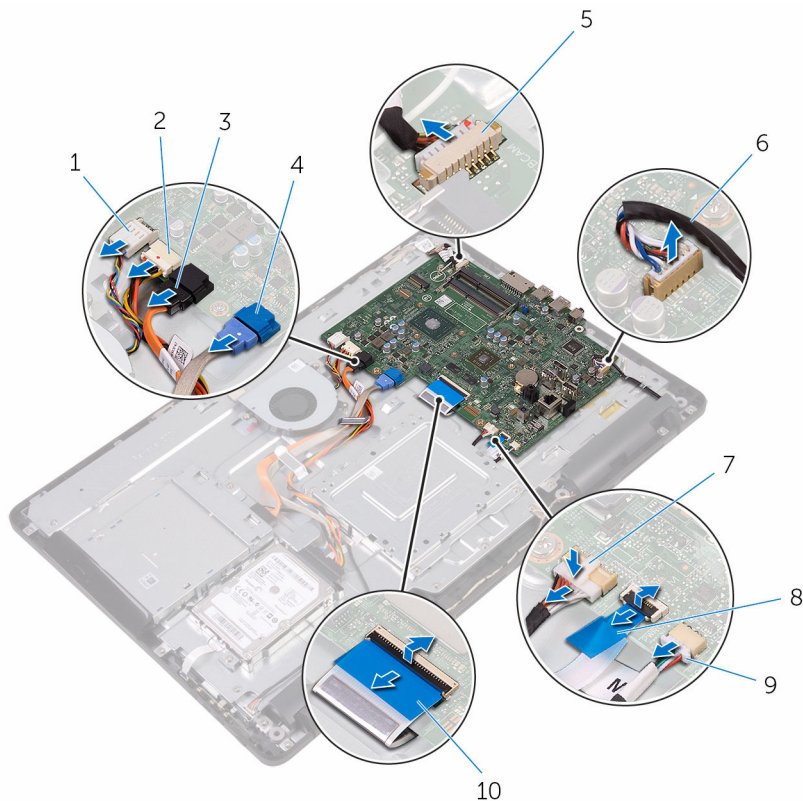

- | | | | |
|---|---------------------------------------|----|---|
| 1 | kabel wentylatora | 2 | kabel zasilania dysku twardego i napędu dysków optycznych |
| 3 | kabel danych napędu dysków optycznych | 4 | kabel danych dysku twardego |
| 5 | kabel mikrofonu i kamery | 6 | kabel głośników |
| 7 | kabel zasilania panelu wyświetlacza | 8 | kabel płyty przycisków sterowania |
| 9 | kabel tabliczki dotykowej | 10 | kabel wyświetlacza |

 **UWAGA:** kabel płyty funkcji dotykowych nie jest dostępny w systemach bez ekranu dotykowego.

- 3 Wykręć śruby mocujące płytę systemową do podstawy zestawu wyświetlacza.

- 4 Wyjmij płytę systemową z podstawy zestawu wyświetlacza.

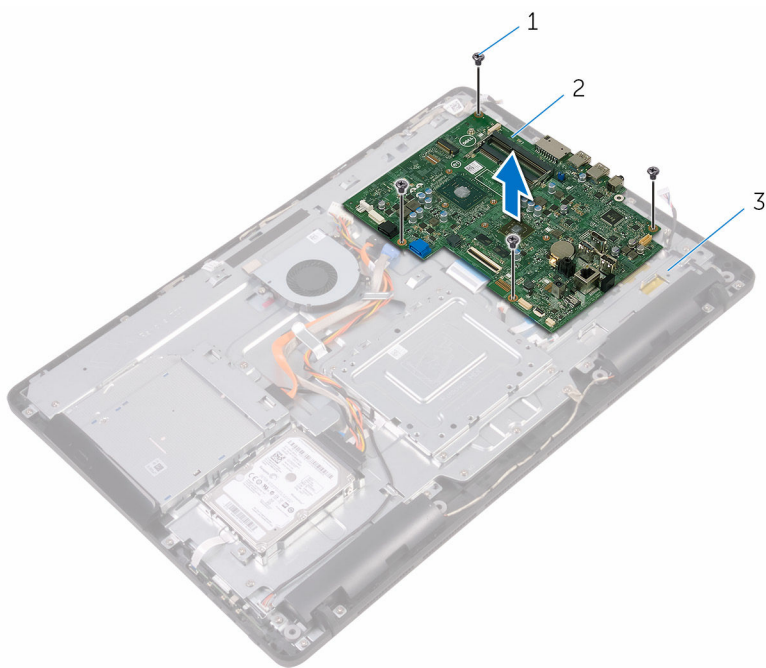

- | | | | |
|---|-------------------------------|---|-----------|
| 1 | płyta systemowa | 2 | śruby (4) |
| 3 | podstawa zestawu wyświetlacza | | |

Instalowanie płyty systemowej

 **PRZESTROGA:** Przed przystąpieniem do wykonywania czynności wymagających otwarcia obudowy komputera należy zapoznać się z instrukcjami dotyczącymi bezpieczeństwa dostarczonymi z komputerem i wykonać procedurę przedstawioną w sekcji [Przed rozpoczęciem serwisowania komputera](#). Po zakończeniu pracy wewnątrz komputera należy przestrzegać instrukcji przedstawionych w sekcji [Po zakończeniu serwisowania komputera](#). Dodatkowe zalecenia dotyczące bezpieczeństwa można znaleźć na stronie głównej Zgodność z Przepisami (Regulatory Compliance) pod adresem www.dell.com/regulatory_compliance.

 **UWAGA:** Znacznik serwisowy komputera znajduje się na płycie systemowej. Po wymianie płyty systemowej należy wprowadzić znacznik serwisowy w systemie BIOS.

 **UWAGA:** Wymiana płyty systemowej powoduje usunięcie wszystkich zmian wprowadzonych w systemie BIOS za pomocą programu konfiguracji systemu BIOS. Po wymianie płyty systemowej trzeba ponownie wprowadzić żądane zmiany.

Procedura

- 1 Dopasuj otwory na śruby w płycie systemowej do otworów w podstawie zestawu wyświetlacza.
- 2 Wkręć śruby mocujące płytę systemową do podstawy zestawu wyświetlacza.
- 3 Podłącz kabel płyty przycisków sterowania i kabel wyświetlacza do złączy na płycie systemowej i naciśnij zatrzaski złączy, aby zamocować kable.
- 4 Podłącz kabel płyty funkcji dotykowych, kabel zasilania panelu wyświetlacza, kabel głośników, kabel mikrofonu i kamery, kabel danych dysku twardego, kabel danych napędu dysków optycznych, kabel zasilania dysku twardego, kabel zasilania napędu dysków optycznych i kabel wentylatora do płyty systemowej.

Po wykonaniu procedury

- 1 Zainstaluj [kartę sieci bezprzewodowej](#).
- 2 Zainstaluj [moduł pamięci](#).
- 3 Zainstaluj [radiator](#).
- 4 Zainstaluj [osłonę płyty systemowej](#).
- 5 Zainstaluj [pokrywę tylną](#).
- 6 Zainstaluj [podstawkę](#).

Wymontowywanie zestawu wyświetlacza



PRZESTROGA: Przed przystąpieniem do wykonywania czynności wymagających otwarcia obudowy komputera należy zapoznać się z instrukcjami dotyczącymi bezpieczeństwa dostarczonymi z komputerem i wykonać procedurę przedstawioną w sekcji [Przed rozpoczęciem serwisowania komputera](#). Po zakończeniu pracy wewnątrz komputera należy przestrzegać instrukcji przedstawionych w sekcji [Po zakończeniu serwisowania komputera](#). Dodatkowe zalecenia dotyczące bezpieczeństwa można znaleźć na stronie głównej Zgodność z Przepisami (Regulatory Compliance) pod adresem www.dell.com/regulatory_compliance.

Przed wykonaniem procedury

- 1 Wymontuj [podstawkę](#).
- 2 Wymontuj [pokrywę tylną](#).
- 3 Wymontuj [napęd dysków optycznych](#).
- 4 Wykonaj punkty od 1 do 4 procedury „[Wymontowywanie dysku twardego](#)”.
- 5 Wymontuj [osłonę płyty systemowej](#).
- 6 Wymontuj [moduł pamięci](#).
- 7 Wymontuj [kartę sieci bezprzewodowej](#).
- 8 Wymontuj [płyte przycisków sterujących](#).
- 9 Wymontuj [mikrofon](#).
- 10 Wymontuj [kamerę](#).
- 11 Wymontuj [wentylator](#).
- 12 Wymontuj [radiator](#).
- 13 Wymontuj [głośniki](#).
- 14 Wymontuj [płyte systemową](#).

Procedura

- 1 Wykręć śruby mocujące wspornik uchwyty VESA do podstawy zestawu wyświetlacza.

- 2 Zdejmij wspornik uchwytu VESA z podstawy zestawu wyświetlacza.

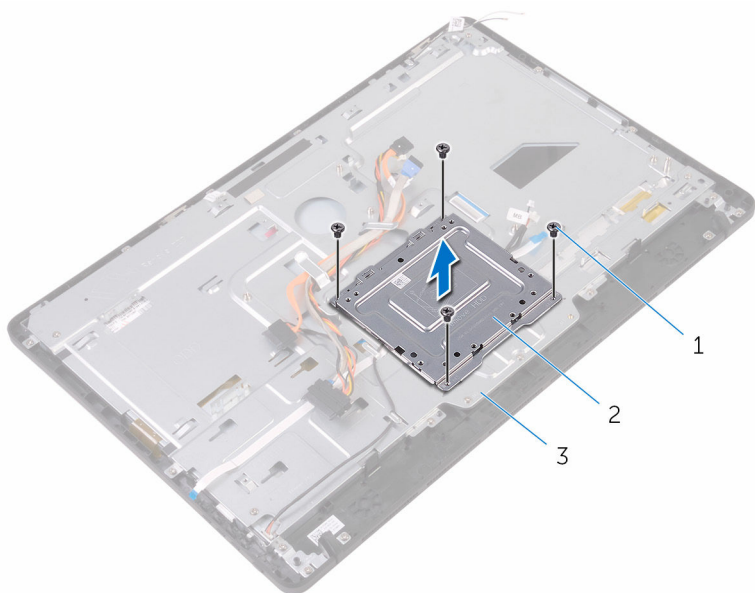

1 śruby (4)

2 wspornik uchwytu VESA

3 podstawa zestawu wyświetlacza

- 3 Odłącz kabel płyty funkcji dotykowych i kabel zasilania panelu wyświetlacza od złączy w podstawie zestawu wyświetlacza.

- 4 Zanotuj sposób poprowadzenia kabla danych napędu dysków optycznych, płyty funkcji dotykowych, podświetlenia ekranu, dysku twardego i płyty przycisków sterowania, a następnie wyjmij kable z prowadnic w podstawie zestawu wyświetlacza.

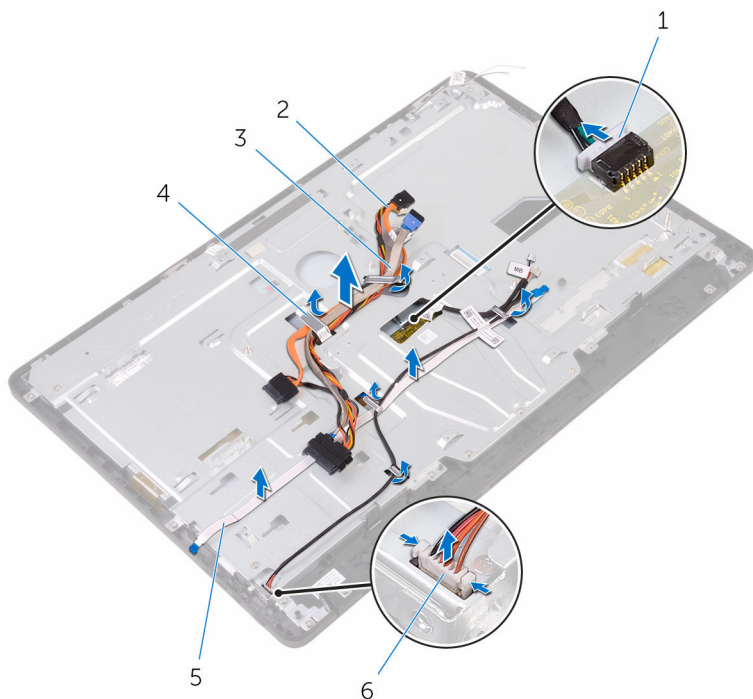

- | | | | |
|---|-----------------------------------|---|---------------------------------------|
| 1 | kabel płyty ekranu dotykowego | 2 | kabel danych napędu dysków optycznych |
| 3 | kabel dysku twardego | 4 | prowadnica kabla |
| 5 | kabel płyty przycisków sterowania | 6 | kabel zasilania panelu wyświetlacza |

- 5 Wykręć śruby mocujące podstawę zestawu wyświetlacza do zestawu wyświetlacza.

6 Uwolnij podstawę zestawu wyświetlacza z zaczepów w zestawie wyświetlacza.

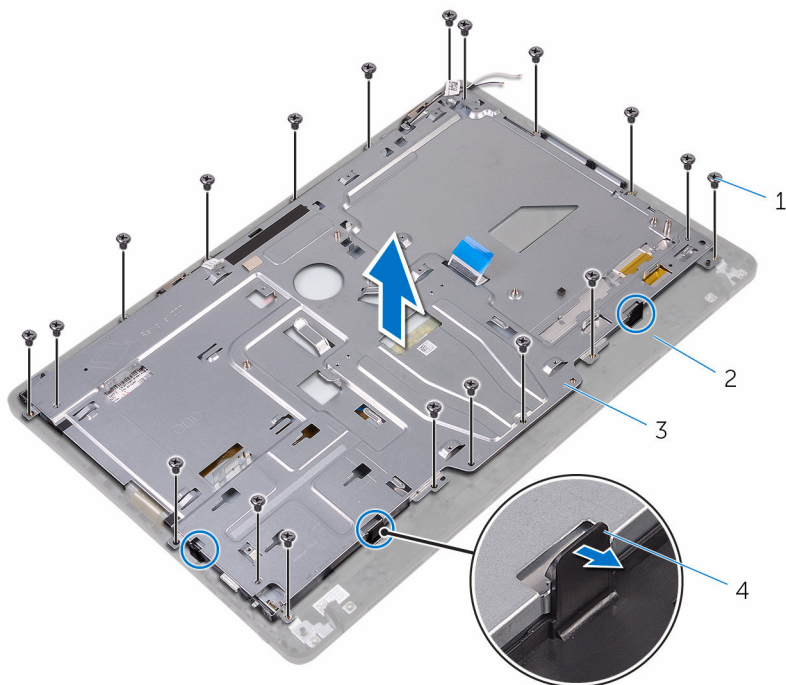

1 śruby (19)

2 zestaw wyświetlacza

3 podstawa zestawu wyświetlacza

4 zaczepy (3)

7 Wyjmij podstawę zestawu wyświetlacza z zestawu wyświetlacza.

8 Wymontuj [gumowe nóżki](#).

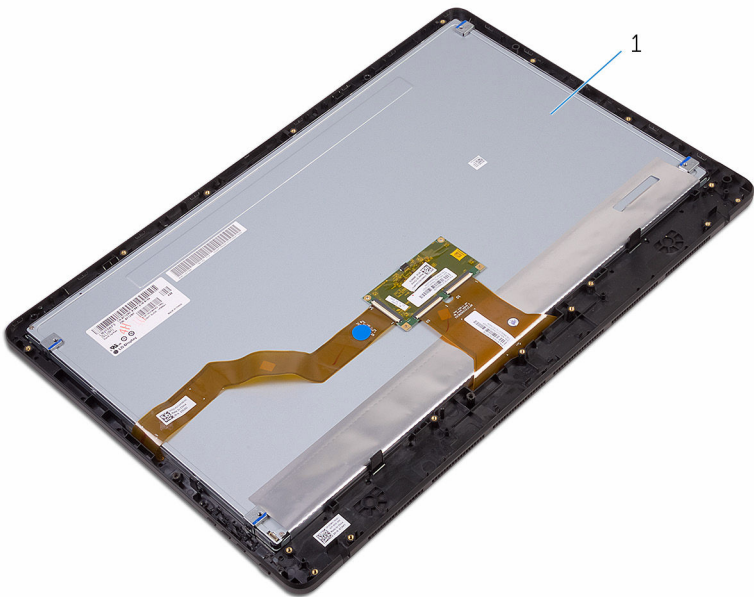

1 zestaw wyświetlacza

Instalowanie zestawu wyświetlacza



PRZESTROGA: Przed przystąpieniem do wykonywania czynności wymagających otwarcia obudowy komputera należy zapoznać się z instrukcjami dotyczącymi bezpieczeństwa dostarczonymi z komputerem i wykonać procedurę przedstawioną w sekcji [Przed rozpoczęciem serwisowania komputera](#). Po zakończeniu pracy wewnątrz komputera należy przestrzegać instrukcji przedstawionych w sekcji [Po zakończeniu serwisowania komputera](#). Dodatkowe zalecenia dotyczące bezpieczeństwa można znaleźć na stronie głównej Zgodność z Przepisami (Regulatory Compliance) pod adresem www.dell.com/regulatory_compliance.

Procedura

- 1 Zainstaluj [gumowe nóżki](#).
- 2 Wsuń zaczepy w zestawie wyświetlacza do szczelin w podstawie zestawu wyświetlacza.
- 3 Zainstaluj podstawę zestawu wyświetlacza w zestawie wyświetlacza.
- 4 Wkręć śruby mocujące podstawę zestawu wyświetlacza do zestawu wyświetlacza.
- 5 Umieść kabel danych napędu dysków optycznych, kabel płyty funkcji dotykowych, kabel podświetlenia ekranu, kabel dysku twardego i kabel płyty przycisków sterowania w prowadnicach w podstawie zestawu wyświetlacza.
- 6 Podłącz kabel płyty funkcji dotykowych i kabel zasilania panelu wyświetlacza do złączy w podstawie zestawu wyświetlacza.
- 7 Dopasuj otwory na śruby we wsporniku uchwyty VESA do otworów w podstawie zestawu wyświetlacza.
- 8 Wkręć śruby mocujące wspornik uchwyty VESA do podstawy zestawu wyświetlacza.

Po wykonaniu procedury

- 1 Zainstaluj [płyte systemową](#).
- 2 Zainstaluj [głośniki](#).
- 3 Zainstaluj [radiator](#).
- 4 Zainstaluj [wentylator](#).
- 5 Zainstaluj [kamerę](#).
- 6 Zainstaluj [mikrofon](#).
- 7 Zainstaluj [płyte przycisków sterowania](#).
- 8 Zainstaluj [kartę sieci bezprzewodowej](#).

- 9 Zainstaluj [moduł pamięci](#).
- 10 Zainstaluj [osłonę płyty systemowej](#).
- 11 Wykonaj punkty od 3 do 6 procedury „[Instalowanie dysku twardego](#)”.
- 12 Zainstaluj [napęd dysków optycznych](#).
- 13 Zainstaluj [pokrywę tylną](#).
- 14 Zainstaluj [podstawkę](#).

Wymontowywanie kabla wyświetlacza



PRZESTROGA: Przed przystąpieniem do wykonywania czynności wymagających otwarcia obudowy komputera należy zapoznać się z instrukcjami dotyczącymi bezpieczeństwa dostarczonymi z komputerem i wykonać procedurę przedstawioną w sekcji [Przed rozpoczęciem serwisowania komputera](#). Po zakończeniu pracy wewnątrz komputera należy przestrzegać instrukcji przedstawionych w sekcji [Po zakończeniu serwisowania komputera](#). Dodatkowe zalecenia dotyczące bezpieczeństwa można znaleźć na stronie głównej Zgodność z Przepisami (Regulatory Compliance) pod adresem www.dell.com/regulatory_compliance.

Przed wykonaniem procedury

- 1 Wymontuj [podstawkę](#).
- 2 Wymontuj [pokrywę tylną](#).
- 3 Wymontuj [napęd dysków optycznych](#).
- 4 Wykonaj punkty od 1 do 4 procedury „[Wymontowywanie dysku twardego](#)”.
- 5 Wymontuj [osłonę płyty systemowej](#).
- 6 Wymontuj [moduł pamięci](#).
- 7 Wymontuj [kartę sieci bezprzewodowej](#).
- 8 Wymontuj [płyte przycisków sterujących](#).
- 9 Wymontuj [mikrofon](#).
- 10 Wymontuj [wentylator](#).
- 11 Wymontuj [radiator](#).
- 12 Wymontuj [głośniki](#).
- 13 Wymontuj [płyte systemową](#).
- 14 Wymontuj [zestaw wyświetlacza](#).

Procedura

- 1 Zdejmij taśmę mocującą kabel wyświetlacza do zestawu wyświetlacza.
- 2 Naciśnij zaciski i odłącz kabel wyświetlacza od zestawu wyświetlacza.

3 Wyjmij kabel wyświetlacza z zestawu wyświetlacza.

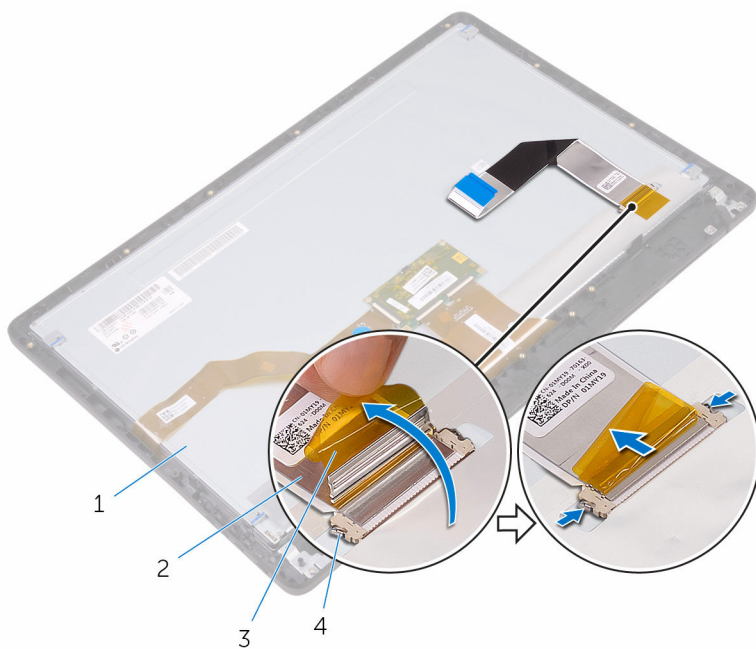

1 zestaw wyświetlacza

2 kabel wyświetlacza

3 taśma

4 zaciski (2)

Instalowanie kabla wyświetlacza



PRZESTROGA: Przed przystąpieniem do wykonywania czynności wymagających otwarcia obudowy komputera należy zapoznać się z instrukcjami dotyczącymi bezpieczeństwa dostarczonymi z komputerem i wykonać procedurę przedstawioną w sekcji [Przed rozpoczęciem serwisowania komputera](#). Po zakończeniu pracy wewnątrz komputera należy przestrzegać instrukcji przedstawionych w sekcji [Po zakończeniu serwisowania komputera](#). Dodatkowe zalecenia dotyczące bezpieczeństwa można znaleźć na stronie głównej Zgodność z Przepisami (Regulatory Compliance) pod adresem www.dell.com/regulatory_compliance.

Procedura

- 1 Podłącz kabel wyświetlacza do zestawu wyświetlacza i zamknij zatrzask złącza, aby zamocować kabel.
- 2 Przyklej taśmę mocującą kabel wyświetlacza do zestawu wyświetlacza.

Po wykonaniu procedury

- 1 Zainstaluj [zestaw wyświetlacza](#).
- 2 Zainstaluj [płyte systemową](#).
- 3 Zainstaluj [głośniki](#).
- 4 Zainstaluj [radiator](#).
- 5 Zainstaluj [wentylator](#).
- 6 Zainstaluj [mikrofon](#).
- 7 Zainstaluj [płyte przycisków sterowania](#).
- 8 Zainstaluj [kartę sieci bezprzewodowej](#).
- 9 Zainstaluj [moduł pamięci](#).
- 10 Zainstaluj [osłonę płyty systemowej](#).
- 11 Wykonaj punkty od 3 do 6 procedury „[Instalowanie dysku twardego](#)”.
- 12 Zainstaluj [napęd dysków optycznych](#).
- 13 Zainstaluj [pokrywe tylną](#).
- 14 Zainstaluj [podstawkę](#).

Wymontowywanie gumowych nóżek



PRZESTROGA: Przed przystąpieniem do wykonywania czynności wymagających otwarcia obudowy komputera należy zapoznać się z instrukcjami dotyczącymi bezpieczeństwa dostarczonymi z komputerem i wykonać procedurę przedstawioną w sekcji [Przed rozpoczęciem serwisowania komputera](#). Po zakończeniu pracy wewnątrz komputera należy przestrzegać instrukcji przedstawionych w sekcji [Po zakończeniu serwisowania komputera](#). Dodatkowe zalecenia dotyczące bezpieczeństwa można znaleźć na stronie głównej Zgodność z Przepisami (Regulatory Compliance) pod adresem www.dell.com/regulatory_compliance.

Przed wykonaniem procedury

- 1 Wymontuj [podstawkę](#).
- 2 Wymontuj [pokrywę tylną](#).
- 3 Wymontuj [napęd dysków optycznych](#).
- 4 Wykonaj punkty od 1 do 4 procedury „[Wymontowywanie dysku twardego](#)”.
- 5 Wymontuj [osłonę płyty systemowej](#).
- 6 Wymontuj [moduł pamięci](#).
- 7 Wymontuj [kartę sieci bezprzewodowej](#).
- 8 Wymontuj [płytkę przycisków sterujących](#).
- 9 Wymontuj [wentylator](#).
- 10 Wymontuj [radiator](#).
- 11 Wymontuj [głośniki](#).
- 12 Wymontuj [płytkę systemową](#).
- 13 Wykonaj punkty od 1 do 7 procedury „[Wymontowywanie zestawu wyświetlacza](#)”.

Procedura

- 1 Wykręć śruby mocujące gumowe nóżki do osłony wyświetlacza.

2 Wymij gumowe nóżki z osłony wyświetlacza.

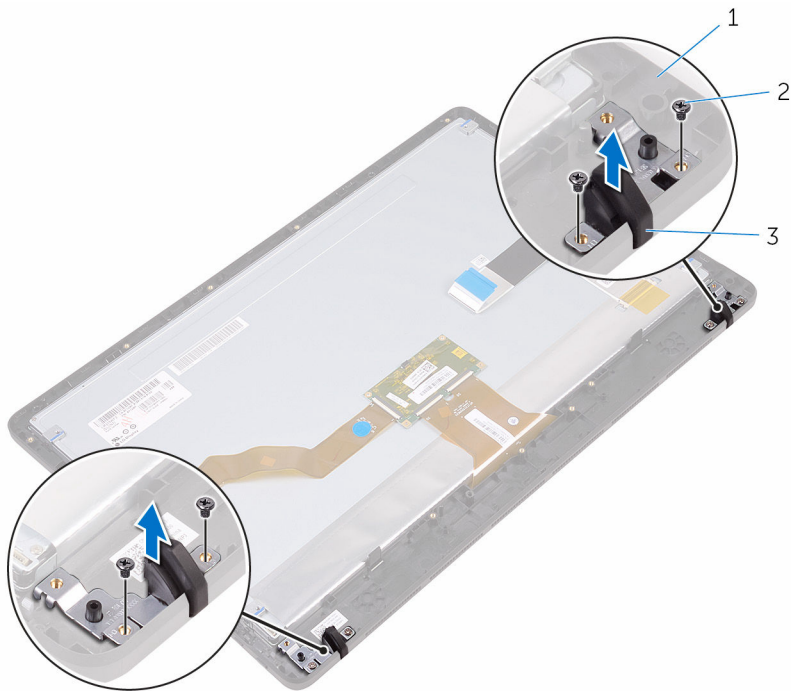

- 1 osłona wyświetlacza
- 3 gumowe nóżki (2)

- 2 śruby (4)

Instalowanie gumowych nóżek



PRZESTROGA: Przed przystąpieniem do wykonywania czynności wymagających otwarcia obudowy komputera należy zapoznać się z instrukcjami dotyczącymi bezpieczeństwa dostarczonymi z komputerem i wykonać procedurę przedstawioną w sekcji [Przed rozpoczęciem serwisowania komputera](#). Po zakończeniu pracy wewnątrz komputera należy przestrzegać instrukcji przedstawionych w sekcji [Po zakończeniu serwisowania komputera](#). Dodatkowe zalecenia dotyczące bezpieczeństwa można znaleźć na stronie głównej Zgodność z Przepisami (Regulatory Compliance) pod adresem www.dell.com/regulatory_compliance.

Procedura

- 1 Dopasuj otwory na śruby w gumowych nóżkach do otworów w osłonie wyświetlacza.
- 2 Wkręć śruby mocujące gumowe nóżki do osłony wyświetlacza.

Po wykonaniu procedury

- 1 Wykonaj punkty od 2 do 8 procedury „[Instalowanie zestawu wyświetlacza](#)”.
- 2 Zainstaluj [płyte systemową](#).
- 3 Zainstaluj [głośniki](#).
- 4 Zainstaluj [radiator](#).
- 5 Zainstaluj [wentylator](#).
- 6 Zainstaluj [płyte przycisków sterowania](#).
- 7 Zainstaluj [kartę sieci bezprzewodowej](#).
- 8 Zainstaluj [moduł pamięci](#).
- 9 Zainstaluj [osłonę płyty systemowej](#).
- 10 Wykonaj punkty od 3 do 6 procedury „[Instalowanie dysku twardego](#)”.
- 11 Zainstaluj [napęd dysków optycznych](#).
- 12 Zainstaluj [pokrywe tylną](#).
- 13 Zainstaluj [podstawkę](#).

Program konfiguracji systemu BIOS

Przegląd

 **OSTRZEŻENIE:** Ustawienia konfiguracji systemu BIOS powinni modyfikować tylko doświadczeni użytkownicy. Niektóre zmiany mogą spowodować niewłaściwą pracę komputera.

 **UWAGA:** Przed skorzystaniem z programu konfiguracji systemu BIOS zalecane jest zapisanie informacji wyświetlanych na ekranie, aby można je było wykorzystać w przyszłości.

Program konfiguracji systemu BIOS umożliwia:

- Wyświetlanie informacji o sprzęcie zainstalowanym w komputerze, takich jak ilość pamięci operacyjnej (RAM), rozmiar dysku twardego itd.
- Modyfikowanie konfiguracji systemu.
- Ustawianie i modyfikowanie opcji, takich jak hasło, typ zainstalowanego dysku twardego, włączanie i wyłączanie urządzeń itd.

Uruchamianie programu konfiguracji systemu BIOS

- 1 Włącz (albo uruchom ponownie) komputer.
- 2 Podczas testu POST, po wyświetleniu logo DELL zaczekaj na wyświetlenie monitu o naciśnięcie klawisza F2, a następnie niezwłocznie naciśnij klawisz F2.

 **UWAGA:** Monit o naciśnięcie klawisza F2 sygnalizuje, że klawiatura została zainicjowana. Monit ten może być wyświetlany przez bardzo krótką chwilę, dlatego należy uważnie czekać na jego pojawienie się, a następnie szybko nacisnąć klawisz F2. Naciśnięcie klawisza F2 przed wyświetleniem monitu nie odniesie żadnego skutku. W przypadku zbyt długiego oczekiwania i pojawienia się logo systemu operacyjnego należy poczekać, aż pojawi się pulpit systemu operacyjnego. Następnie należy wyłączyć komputer i ponowić próbę.

Czyszczenie zapomnianych haseł



PRZESTROGA: Przed przystąpieniem do wykonywania czynności wymagających otwarcia obudowy komputera należy zapoznać się z instrukcjami dotyczącymi bezpieczeństwa dostarczonymi z komputerem i wykonać procedurę przedstawioną w sekcji [Przed rozpoczęciem serwisowania komputera](#). Po zakończeniu pracy wewnątrz komputera należy przestrzegać instrukcji przedstawionych w sekcji [Po zakończeniu serwisowania komputera](#). Dodatkowe zalecenia dotyczące bezpieczeństwa można znaleźć na stronie głównej Zgodność z Przepisami (Regulatory Compliance) pod adresem www.dell.com/regulatory_compliance.

Przed wykonaniem procedury

- 1 Wymontuj [podstawkę](#).
- 2 Wymontuj [pokrywę tylną](#).
- 3 Wymontuj [osłonę płyty systemowej](#).

Procedura

- 1 Odszukaj zwornik resetowania hasła (PSWD) na płycie systemowej.



UWAGA: Aby uzyskać więcej informacji na temat położenia zwornika, zobacz [„Elementy płyty systemowej”](#).

- 2 Zdejmij wtyk ze styków zwornika hasła.

- 3 Zaczekaj 5 sekund, a następnie załóż wtyk zwornika w pierwotnym położeniu.

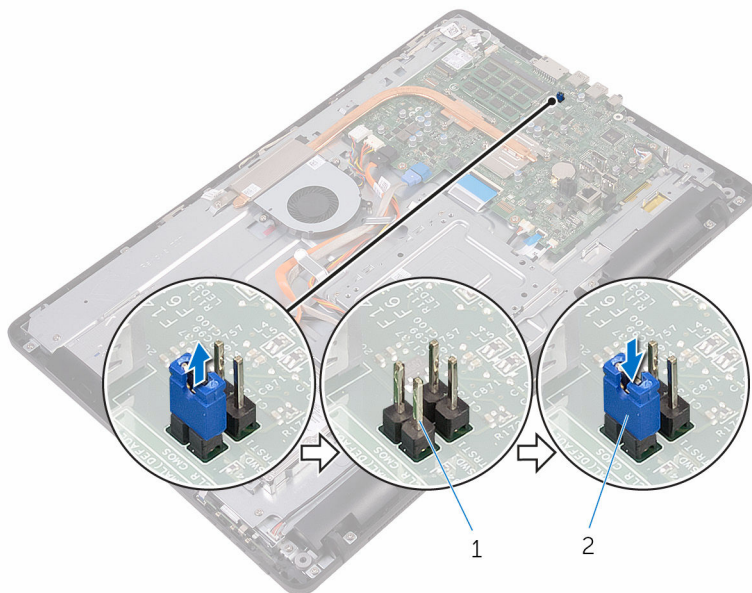

1 styki zwornika hasła

2 wtyk zwornika

Po wykonaniu procedury

- 1 Zainstaluj [osłonę płyty systemowej](#).
- 2 Zainstaluj [pokrywę tylną](#).
- 3 Zainstaluj [podstawkę](#).

Czyszczenie ustawień CMOS



PRZESTROGA: Przed przystąpieniem do wykonywania czynności wymagających otwarcia obudowy komputera należy zapoznać się z instrukcjami dotyczącymi bezpieczeństwa dostarczonymi z komputerem i wykonać procedurę przedstawioną w sekcji [Przed rozpoczęciem serwisowania komputera](#). Po zakończeniu pracy wewnątrz komputera należy przestrzegać instrukcji przedstawionych w sekcji [Po zakończeniu serwisowania komputera](#). Dodatkowe zalecenia dotyczące bezpieczeństwa można znaleźć na stronie głównej Zgodność z Przepisami (Regulatory Compliance) pod adresem www.dell.com/regulatory_compliance.

Przed wykonaniem procedury

- 1 Wymontuj [podstawkę](#).
- 2 Wymontuj [pokrywę tylną](#).
- 3 Wymontuj [osłonę płyty systemowej](#).

Procedura

- 1 Odszukaj zwornik resetowania pamięci (RTC/RST) na płycie systemowej.



UWAGA: Aby uzyskać więcej informacji na temat położenia zwornika, zobacz [„Elementy płyty systemowej”](#).

- 2 Wyjmij wtyk zwornika ze styków zwornika hasła i załóż go na styki zwornika CMOS.
- 3 Zaczekaj 5 sekund, a następnie załóż wtyk zwornika w pierwotnym położeniu.

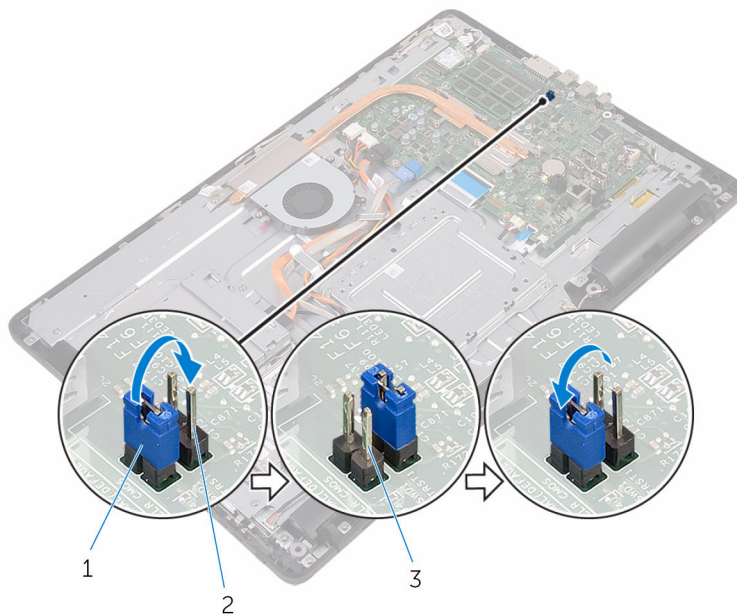

- 1 wtyk zwornika
- 2 styki zwornika CMOS
- 3 styki zwornika hasła

Po wykonaniu procedury

- 1 Zainstaluj [osłonę płyty systemowej](#).
- 2 Zainstaluj [pokrywę tylną](#).
- 3 Zainstaluj [podstawkę](#).

Ładowanie systemu BIOS

Ładowanie systemu BIOS może być konieczne, kiedy jest dostępna aktualizacja lub po wymianie płyty systemowej. Wykonaj następujące czynności, aby załadować system BIOS:

- 1 Włącz komputer.
- 2 Przejdź do strony internetowej www.dell.com/support.
- 3 Kliknij lub dotknij pozycję **Wsparcie dla produktu (Product Support)**, wprowadź znacznik serwisowy komputera, a następnie kliknij lub dotknij **Submit (Prześlij)**.



UWAGA: Jeśli nie masz znacznika serwisowego, skorzystaj z funkcji automatycznego wykrywania znacznika albo ręcznie wyszukaj model swojego komputera.

- 4 Kliknij lub dotknij **Drivers & Downloads (Sterowniki i pobrania)** → **Znajdź właściwy**.
- 5 Wybierz system operacyjny zainstalowany na komputerze.
- 6 Przewiń stronę w dół i rozwiń pozycję **BIOS**.
- 7 Kliknij lub dotknij przycisk **Download (Pobierz)**, aby pobrać najnowszą wersję systemu BIOS dla Twojego komputera.
- 8 Po zakończeniu pobierania przejdź do folderu, w którym plik aktualizacji systemu BIOS został zapisany.
- 9 Kliknij lub stuknij dwukrotnie ikonę pliku aktualizacji systemu BIOS i postępuj zgodnie z instrukcjami wyświetlanymi na ekranie.

Technologia i podzespoły

Dźwięk

Komputer Inspiron 22-3265 jest dostarczany z kartą dźwiękową Realtek ALC3661 oraz z oprogramowaniem Waves MaxxAudio Pro, które umożliwia dostosowywanie ustawień dźwięku.

 **UWAGA:** Sterowniki dźwięku są fabrycznie zainstalowane na dostarczonym komputerze.

Pobieranie sterownika karty dźwiękowej

- 1 Włącz komputer.
- 2 Przejdź do strony internetowej www.dell.com/support.
- 3 Kliknij lub stuknij pozycję **Product Support (Wsparcie dla produktu)**, wprowadź znacznik serwisowy komputera, a następnie kliknij lub stuknij przycisk **Submit (Prześlij)**.



UWAGA: Jeśli nie masz znacznika serwisowego, skorzystaj z funkcji automatycznego wykrywania znacznika albo ręcznie wyszukaj model swojego komputera.

- 4 Kliknij lub stuknij pozycję **Drivers & downloads (Sterowniki i pliki do pobrania)** → **Find it myself (Znajdę samodzielnie)**.
- 5 Przewiń stronę w dół i rozwiń pozycję **Audio (Dźwięk)**.
- 6 Kliknij lub stuknij pozycję **Download (Pobierz)**, aby pobrać sterownik karty dźwiękowej.
- 7 Zapisz plik. Po zakończeniu pobierania przejdź do folderu, w którym plik sterownika karty dźwiękowej został zapisany.
- 8 Kliknij lub stuknij dwukrotnie ikonę pliku sterownika karty dźwiękowej i postępuj zgodnie z instrukcjami wyświetlanymi na ekranie w celu zainstalowania sterownika.

Identyfikowanie kontrolera dźwięku

- 1 Na pasku zadań kliknij lub stuknij pole wyszukiwania, a następnie wpisz *Device Manager*.
- 2 Kliknij lub stuknij opcję **Menedżer urządzeń**.
Zostanie wyświetlone okno **Menedżera urządzeń**.

- 3 Rozwiń pozycję **Kontrolery dźwięku, wideo i gier**, aby wyświetlić kontroler dźwięku.

Przed rozpoczęciem instalacji

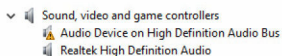

Po zakończeniu instalacji

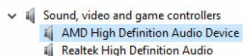

Zmianie ustawień dźwięku

- 1 Na pasku zadań kliknij lub stuknij pole wyszukiwania, a następnie wpisz **Dell Audio**.
- 2 Kliknij lub stuknij opcję **Dell Audio** i w razie potrzeby zmień ustawienia dźwięku.

Kamera

Komputer Inspiron 22-3265 jest dostarczany ze zintegrowaną kamerą 0,92 megapiksela o wysokiej czułości i maksymalnej rozdzielczości HD 1280 X 720 przy szybkości 30 kl./s.

 **UWAGA:** W przypadku wystąpienia jakichkolwiek problemów z wbudowanymi mikrofonami należy wymienić moduł kamery.

Identyfikowanie kamery internetowej w Menedżerze urządzeń

- 1 Na pasku zadań kliknij lub stuknij pole wyszukiwania, a następnie wpisz **Device Manager**.
- 2 Kliknij lub stuknij opcję **Menedżer urządzeń**.
Zostanie wyświetlone okno **Menedżera urządzeń**.
- 3 Rozwiń pozycję **Urządzenia do obrazowania**.

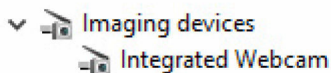

Uruchamianie aplikacji kamery

- 1 Na pasku zadań kliknij lub stuknij pole wyszukiwania, a następnie wpisz **Camera**.

- 2 Kliknij lub stuknij opcję **Camera (Kamera)**.

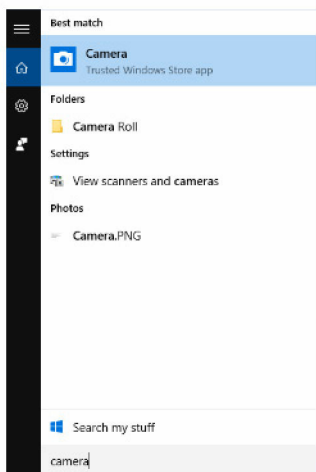

Pozyskiwanie oprogramowania Dell Webcam Central

Z komputerem jest dostarczany dysk CD zawierający oprogramowanie Dell Webcam Central. Jeśli nie masz tego oprogramowania, możesz je pobrać, rejestrując się na stronie My Account (Moje konto) w witrynie firmy Dell.

 **UWAGA:** Program Dell Webcam Central nie jest dostępny do pobrania w witrynie pomocy technicznej ani na dysku CD z zasobami.

Wyświetlacz

Komputer Inspiron 22-3265 jest dostarczany z następującymi opcjami wyświetlacza:

- FHD 21,5" z ekranem dotykowym, rozdzielczość 1920 x 1080
- FHD 21,5" bez ekranu dotykowego, rozdzielczość 1920 x 1080

Dostosowywanie jasności ekranu

- 1 Kliknij prawym przyciskiem myszy lub stuknij i przytrzymaj pulpit, a następnie wybierz polecenie **Ustawienia ekranu**.

- 2 Przeciągnij suwak **regulacji poziomu jasności**, aby ustawić jasność ekranu.

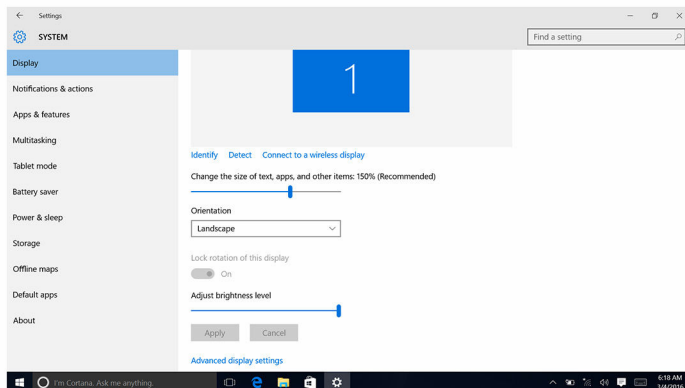

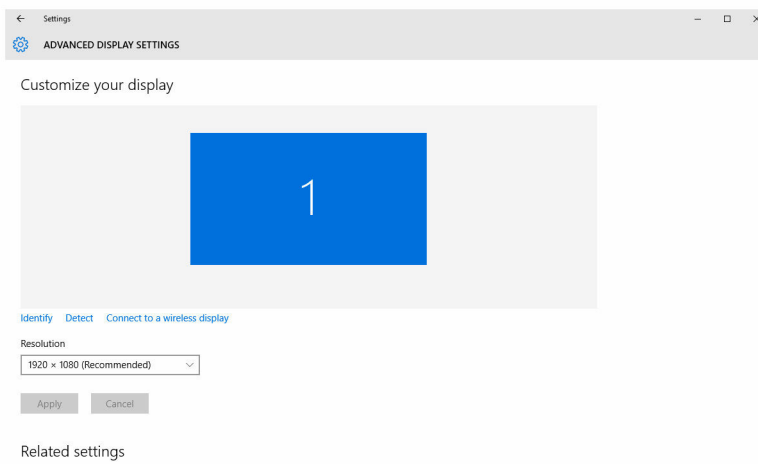

Zmianianie rozdzielczości ekranu

- 1 Kliknij prawym przyciskiem myszy lub stuknij i przytrzymaj pulpit, a następnie wybierz polecenie **Ustawienia ekranu**.
- 2 Kliknij lub stuknij opcję **Zaawansowane ustawienia ekranu**.
- 3 Wybierz rozdzielczość z listy rozwijanej.
- 4 Kliknij lub stuknij opcję **Zastosuj**.



Czyszczenie wyświetlacza

 **OSTRZEŻENIE:** Do czyszczenia wyświetlacza nie należy używać substancji takich jak alkohol, środki chemiczne lub inne domowe środki czyszczące.

 **OSTRZEŻENIE:** Aby uniknąć uszkodzenia wyświetlacza, nie należy wywierać nacisku podczas czyszczenia, a wszelkie pozostałości płynów należy wytrzeć.

 **UWAGA:** Do czyszczenia wyświetlacza należy zastosować dostępny w handlu zestaw czyszczący. Można także użyć miękkiej wilgotnej ściereczki z mikrovlakien, lekko zwilżonej wodą destylowaną.

- 1 Przed przystąpieniem do czyszczenia wyłącz komputer i wyświetlacz.
- 2 Delikatnie wytrzyj wyświetlacz ruchami okrężnymi w celu usunięcia kurzu i zabrudzeń.
- 3 Ekran należy dokładnie osuszyć przed włączeniem.

Interfejs HDMI

Komputer Inspiron 22–3265 obsługuje standard HDMI, służący do podłączania telewizora lub innego urządzenia z wejściem HDMI. Zapewnia on sygnał wideo i audio. Port HDMI znajduje się z tyłu komputera.

 **UWAGA:** Do podłączania standardowych urządzeń DVI i DisplayPort konieczne są odpowiednie przejściówki (sprzedawane osobno).

Podłączanie zewnętrznych wyświetlaczy

- 1 Podłącz kabel HDMI do komputera i zewnętrznego urządzenia wyświetlającego.
- 2 Naciśnij przycisk on/off po prawej stronie komputera, aby przełączyć tryby wyświetlania.

Karta graficzna

Komputer Inspiron 22-3265 jest dostarczany z kartą graficzną AMD Radeon R5 A330.

Pobieranie sterownika karty graficznej

- 1 Włącz komputer.
- 2 Przejdź do strony internetowej www.dell.com/support.

- 3 Kliknij lub stuknij pozycję **Product Support (Wsparcie dla produktu)**. Wprowadź znacznik serwisowy komputera i kliknij przycisk **Submit (Prześlij)**.
 **UWAGA:** Jeśli nie masz znacznika serwisowego, skorzystaj z funkcji automatycznego wykrywania znacznika albo ręcznie wyszukaj model swojego komputera.
- 4 Kliknij lub stuknij pozycję **Drivers & downloads (Sterowniki i pliki do pobrania)** → **Find it myself (Znajdę samodzielnie)**.
- 5 Przewiń stronę w dół i rozwiń pozycję **Video (Grafika)**.
- 6 Kliknij lub stuknij pozycję **Download (Pobierz)**, aby pobrać sterownik karty graficznej.
- 7 Zapisz plik. Po zakończeniu pobierania przejdź do folderu, w którym plik sterownika karty graficznej został zapisany.
- 8 Kliknij lub stuknij dwukrotnie ikonę pliku sterownika karty graficznej i postępuj zgodnie z instrukcjami wyświetlanymi na ekranie w celu zainstalowania sterownika.

Identyfikowanie karty graficznej

- 1 Na pasku zadań kliknij lub stuknij pole wyszukiwania, a następnie wpisz `Device Manager`.
- 2 Kliknij lub stuknij opcję **Menedżer urządzeń**.
Zostanie wyświetlone okno **Menedżera urządzeń**.
- 3 Rozwiń pozycję **Karty graficzne**.



Zmianie ustawień ekranu i grafiki

- 1 Kliknij prawym przyciskiem myszy pulpitu i wybierz polecenie **AMD Radeon settings (Ustawienia karty AMD Radeon)**, aby uruchomić aplikację **AMD Graphics Control Panel**.



- 2 Kliknij lub stuknij pozycję **Display (Wyświetlacz)**.

3 Zmień ustawienia ekranu odpowiednio do wymagań.

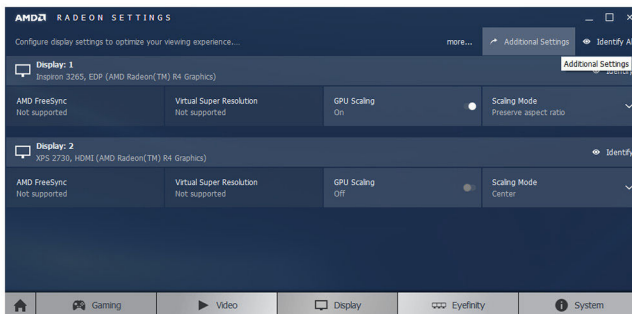

Intel WiDi

Funkcja wyświetlacza bezprzewodowego umożliwia wyświetlanie obrazu z komputera na kompatybilnym telewizorze bez używania kabli. Przed skonfigurowaniem wyświetlacza bezprzewodowego do pracy z odbiornikiem TV należy podłączyć moduł adaptera bezprzewodowego. Aby sprawdzić, czy telewizor obsługuje tę funkcję, należy zapoznać się z dokumentacją dostarczaną z telewizorem.

W poniższej tabeli przedstawiono podstawowe wymagania systemowe dla wyświetlacza bezprzewodowego.

Procesor	Intel Core i3/i5/i7 (2. generacja)
Karta graficzna	Intel HD Graphics
Karta sieci WLAN	Intel 2230 lub Intel 6150
System operacyjny	Windows 7 lub nowszy
Sterownik	Pobierz i zainstaluj najnowszą wersję sterownika dla „Menedżera połączenia wyświetlacza bezprzewodowego” (Intel Wireless Display Connection Manager) ze strony internetowej www.dell.com/support

Pobieranie aplikacji WiDi

- 1 Włącz komputer.
- 2 Przejdź do strony internetowej www.dell.com/support.
- 3 Kliknij lub stuknij pozycję **Product Support (Wsparcie dla produktu)**. Wprowadź znacznik serwisowy komputera i kliknij przycisk **Submit (Prześlij)**.
 -  **UWAGA:** Jeśli nie masz znacznika serwisowego, skorzystaj z funkcji automatycznego wykrywania znacznika albo ręcznie wyszukaj model swojego komputera.
- 4 Kliknij lub stuknij pozycję **Drivers & downloads (Sterowniki i pliki do pobrania)** → **Find it myself (Znajdę samodzielnie)**.
- 5 Przewiń stronę w dół i rozwiń pozycję **Video (Grafika)**.
- 6 Kliknij lub stuknij pozycję **Download (Pobierz)**, aby pobrać aplikację Intel WiDi na komputer.
- 7 Po zakończeniu pobierania przejdź do folderu, w którym został zapisany plik aplikacji.
- 8 Kliknij lub stuknij dwukrotnie ikonę pliku aplikacji i postępuj zgodnie z instrukcjami wyświetlanymi na ekranie w celu zainstalowania aplikacji.

Konfigurowanie wyświetlacza bezprzewodowego

- 1 Włącz komputer.
 -  **UWAGA:** Sprawdź, czy sieć Wi-Fi jest włączona.
- 2 Podłącz moduł wyświetlacza bezprzewodowego do telewizora.
- 3 Włącz telewizor i moduł wyświetlacza bezprzewodowego.
- 4 Wybierz odpowiednie źródło sygnału wideo w telewizorze, np. HDMI1, HDMI2 lub S-Video.
- 5 Kliknij lub stuknij dwukrotnie ikonę Intel Wireless Display na pulpicie.
Zostanie wyświetlone okno **Intel Wireless Display (Wyświetlacz bezprzewodowy Intel)**.
- 6 Kliknij lub stuknij pozycję **Scan for available displays (Znajdź dostępne wyświetlacze)**.

- Wybierz wyświetlacz bezprzewodowy z listy **Detected wireless displays (Wykryte wyświetlacze bezprzewodowe)**.
- Wprowadź kod zabezpieczeń wyświetlany na ekranie telewizora.

USB

Komputer Inspiron 22-3265 jest dostarczany z następującymi portami USB:

Porty	Umiejscowienie
porty USB 2.0 (2)	z tyłu
porty USB 3.0 (2)	z lewej strony

 **UWAGA:** Interfejs USB 3.0 wymaga zainstalowania sterownika, bez którego wykrywanie urządzeń USB nie będzie możliwe.

Pobieranie sterownika USB 3.0

- Włącz komputer.
- Przejdź do strony internetowej www.dell.com/support.
- Kliknij lub stuknij pozycję **Product Support (Wsparcie dla produktu)**. Wprowadź znacznik serwisowy komputera i kliknij przycisk **Submit (Prześlij)**.
 **UWAGA:** Jeśli nie masz znacznika serwisowego, skorzystaj z funkcji automatycznego wykrywania znacznika albo ręcznie wyszukaj model swojego komputera.
- Kliknij lub stuknij pozycję **Drivers & downloads (Sterowniki i pliki do pobrania) → Find it myself (Znajdę samodzielnie)**.
- Przewiń stronę w dół i rozwiń pozycję **Chipset (Mikroukład)**.
- Kliknij lub stuknij pozycję **Download (Pobierz)**, aby pobrać sterownik USB 3.0.
- Po zakończeniu pobierania przejdź do folderu, w którym plik sterownika USB 3.0 został zapisany.
- Kliknij lub stuknij dwukrotnie ikonę pliku sterownika USB 3.0 i postępuj zgodnie z instrukcjami wyświetlanymi na ekranie.

Włączanie i wyłączanie funkcji USB w programie konfiguracji systemu BIOS.

- Włącz albo uruchom ponownie komputer.
- Po wyświetleniu logo DELL naciśnij klawisz F2, aby otworzyć program konfiguracji systemu BIOS.
Zostanie wyświetlony ekran konfiguracji systemu BIOS.

- 3 W lewym okienku wybierz kolejno polecenia **Settings (Ustawienia)** → **System Configuration (Konfiguracja systemu)** → **USB Configuration (Konfiguracja USB)**.
W okienku z prawej strony zostaną wyświetlone informacje o konfiguracji USB.
- 4 Zaznacz lub wyczyść pole wyboru **Enable External USB Port (Włącz zewnętrzny port USB)**.
- 5 Zapisz ustawienia systemu BIOS i zamknij program konfiguracji systemu.

Rozwiązywanie problemu z niemożnością uruchomienia systemu spowodowanego emulacją USB

Czasami komputer nie może uruchomić systemu operacyjnego, kiedy do komputera są podłączone urządzenia USB. Zjawisko to występuje, ponieważ komputer poszukuje plików startowych na urządzeniach USB. Wykonaj poniższe czynności, aby usunąć ten problem.

- 1 Włącz albo uruchom ponownie komputer.
- 2 Po wyświetleniu logo DELL naciśnij klawisz F2, aby otworzyć program konfiguracji systemu BIOS.
- 3 W lewym okienku wybierz kolejno polecenia **Settings (Ustawienia)** → **System Configuration (Konfiguracja systemu)** → **USB Configuration (Konfiguracja USB)**.
W okienku z prawej strony zostaną wyświetlone informacje o konfiguracji USB.
- 4 Wyczyść pole wyboru **Enable Boot Support (Włącz obsługę uruchamiania z urządzeń USB)**.
- 5 Zapisz ustawienia i zamknij program konfiguracji systemu.

Wi-Fi

Komputer Inspiron 22-3265 jest dostarczany z następującymi technologiami:

- Wi-Fi 802.11 ac
- Wi-Fi 802.11b/g/n

Włączanie lub wyłączenie sieci Wi-Fi



UWAGA: Nie ma fizycznego przełącznika do włączania lub wyłączenia sieci Wi-Fi. Tę czynność należy wykonać za pomocą ustawień komputera.

- 1 Przeciśnij palcem od prawej krawędzi ekranu albo kliknij lub stuknij ikonę **Centrum akcji** na pasku zadań, aby uzyskać dostęp do Centrum akcji.
- 2 Kliknij lub stuknij pozycję **Wi-Fi**, aby włączyć lub wyłączyć sieć Wi-Fi.

Pobieranie sterownika sieci Wi-Fi

- 1 Włącz komputer.
- 2 Przejdź do strony internetowej www.dell.com/support.
- 3 Kliknij lub stuknij pozycję **Product Support (Wsparcie dla produktu)**. Wprowadź znacznik serwisowy komputera i kliknij przycisk **Submit (Prześlij)**.
 **UWAGA:** Jeśli nie masz znacznika serwisowego, skorzystaj z funkcji automatycznego wykrywania znacznika albo ręcznie wyszukaj model swojego komputera.
- 4 Kliknij lub stuknij pozycję **Drivers & downloads (Sterowniki i pliki do pobrania)** → **Find it myself (Znajdę samodzielnie)**.
- 5 Przewiń stronę w dół i rozwiń pozycję **Network (Sieć)**.
- 6 Kliknij lub stuknij pozycję **Download (Pobierz)**, aby pobrać sterownik sieci Wi-Fi na komputer.
- 7 Po zakończeniu pobierania przejdź do folderu, w którym został zapisany plik sterownika sieci Wi-Fi.
- 8 Kliknij lub stuknij dwukrotnie ikonę pliku sterownika i postępuj zgodnie z instrukcjami wyświetlanymi na ekranie.

Konfiguracja sieci Wi-Fi

- 1 Włącz sieć Wi-Fi. Aby uzyskać więcej informacji, zobacz [Włączanie lub wyłączanie sieci Wi-Fi](#).
- 2 Przeciagnij palcem od prawej krawędzi ekranu albo kliknij lub stuknij ikonę **Centrum akcji** na pasku zadań, aby uzyskać dostęp do Centrum akcji.
- 3 Kliknij lub stuknij pozycję **Wi-Fi**, a następnie kliknij lub stuknij pozycję **Go to settings (Przejdź do ustawień)**. Zostanie wyświetlona lista dostępnych sieci.

- 4 Wybierz żądaną sieć i kliknij lub stuknij przycisk **Połącz**.

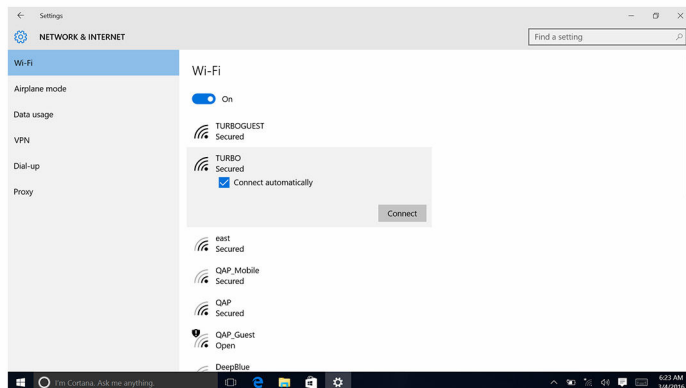

 **UWAGA:** Jeśli zostanie wyświetlony monit, wpisz klucz zabezpieczeń sieci.

Bluetooth

Komputer Inspiron 22-3265 jest dostarczany z interfejsem Bluetooth 4.0.

Włączanie lub wyłączenie technologii Bluetooth

 **UWAGA:** Nie ma fizycznego przełącznika do włączania lub wyłączenia technologii Bluetooth. Tę czynność należy wykonać za pomocą ustawień komputera.

- 1 Przeciągnij palcem od prawej krawędzi ekranu albo kliknij lub stuknij ikonę **Centrum akcji** na pasku zadań, aby uzyskać dostęp do Centrum akcji.
- 2 Kliknij lub stuknij pozycję **Bluetooth** w celu włączenia lub wyłączenia technologii Bluetooth.

Kojarzenie z urządzeniami obsługującymi technologię Bluetooth

- 1 Włącz technologię Bluetooth. Aby uzyskać więcej informacji, zobacz [Włączanie lub wyłączenie technologii Bluetooth](#).
- 2 Przeciągnij palcem od prawej krawędzi ekranu albo kliknij lub stuknij ikonę **Centrum akcji** na pasku zadań, aby uzyskać dostęp do Centrum akcji.
- 3 Kliknij lub stuknij pozycję **Bluetooth**, a następnie kliknij lub stuknij pozycję **Go to settings (Przejdź do ustawień)**.
- 4 Wybierz żądane urządzenie Bluetooth.

- 5 Kliknij lub stuknij pozycję **Pair (Skojarz)**, aby skojarzyć urządzenia Bluetooth.

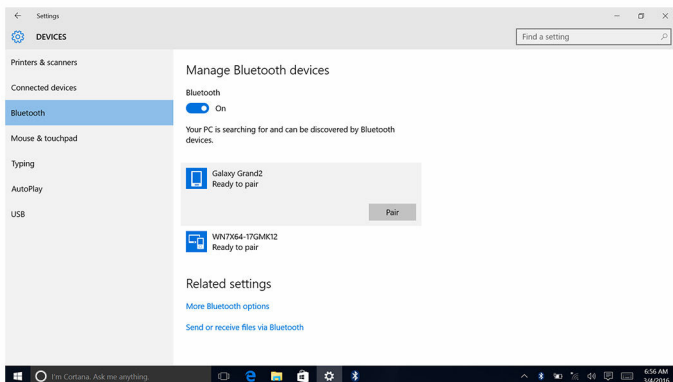

- 6 Kliknij lub stuknij pozycję **Yes (Tak)**, aby potwierdzić hasła dostępu na obu urządzeniach.

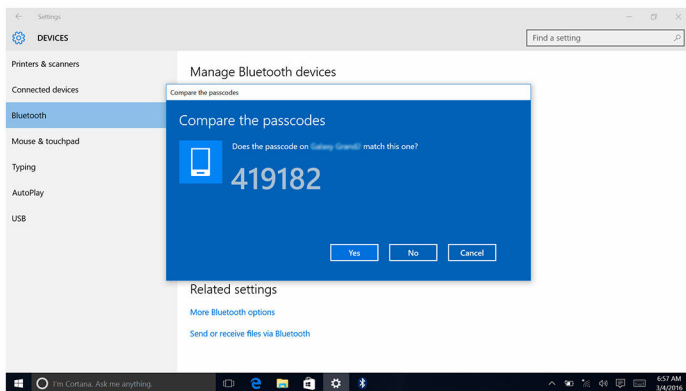

Usuwanie urządzenia Bluetooth

- 1 Przeciagnij palcem od prawej krawędzi ekranu albo kliknij lub stuknij ikonę **Centrum akcji** na pasku zadań, aby uzyskać dostęp do Centrum akcji.
- 2 Kliknij lub stuknij pozycję **Bluetooth**, a następnie kliknij lub stuknij pozycję **Go to settings (Przejdź do ustawień)**.

- 3 Kliknij lub stuknij urządzenie, które chcesz usunąć, a następnie kliknij lub stuknij pozycję **Usuń urządzenie**.

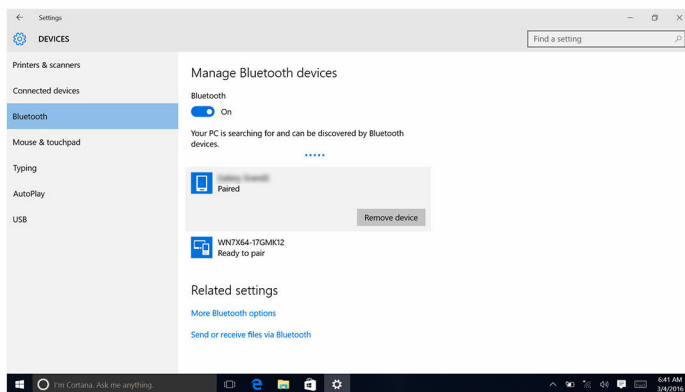

Przesyłanie plików między urządzeniami za pomocą technologii Bluetooth

- 1 Przeciągnij palcem od prawej krawędzi ekranu albo kliknij lub stuknij ikonę **Centrum akcji** na pasku zadań, aby uzyskać dostęp do Centrum akcji.
- 2 Kliknij lub stuknij pozycję **Bluetooth**, a następnie kliknij lub stuknij pozycję **Go to settings (Przejdź do ustawień)**.
- 3 Wybierz urządzenie Bluetooth.
- 4 Kliknij lub stuknij pozycję **Send or receive files via Bluetooth (Wyślij lub odbierz pliki za pomocą połączenia Bluetooth)**.

- 5 W oknie **Bluetooth file transfer (Przesyłanie plików za pomocą połączenia Bluetooth)** kliknij lub stuknij pozycję **Send files (Wyślij pliki)** i wybierz odpowiedni plik.

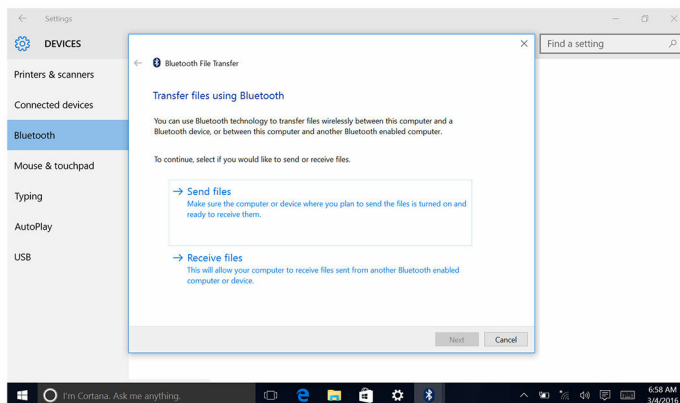

Dysk twardy

Poniższa tabela przedstawia opcje dysku twardego dostępne w komputerze Inspiron 22–3265.

Opcje	Wymiary
Dysk twardy (HDD)	Dysk 2,5"

Identyfikowanie dysku twardego

- 1 Na pasku zadań kliknij lub stuknij pole wyszukiwania, a następnie wpisz **Device Manager**.
- 2 Kliknij lub stuknij opcję **Menedżer urządzeń**. Zostanie wyświetlone okno **Menedżera urządzeń**.
- 3 Rozwiń listę **Stacje dysków**.

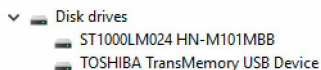

Identyfikowanie dysku twardego w programie konfiguracji systemu BIOS

- 1 Włącz lub uruchom ponownie komputer.

- 2 Po wyświetleniu logo DELL naciśnij klawisz F2, aby otworzyć program konfiguracji systemu BIOS.
Lista dysków twardych jest wyświetlana w obszarze **System Information (Informacje o systemie)** w grupie **General (Ogólne)**.

Czytnik kart pamięci

Komputer Inspiron 22–3265 ma jedno gniazdo na kartę SD umieszczone po lewej stronie.

Pobieranie sterownika czytnika kart pamięci

- 1 Włącz komputer.
- 2 Przejdź do strony internetowej www.dell.com/support.
- 3 Kliknij lub stuknij pozycję **Product Support (Wsparcie dla produktu)**. Wprowadź znacznik serwisowy komputera i kliknij przycisk **Submit (Prześlij)**.
 **UWAGA:** Jeśli nie masz znacznika serwisowego, skorzystaj z funkcji automatycznego wykrywania znacznika albo ręcznie wyszukaj model swojego komputera.
- 4 Kliknij lub stuknij pozycję **Drivers & downloads (Sterowniki i pliki do pobrania)** → **Find it myself (Znajdę samodzielnie)**.
- 5 Przewiń stronę w dół i rozwiń pozycję **Chipset (Mikroukład)**.
- 6 Kliknij lub stuknij pozycję **Download (Pobierz)**, aby pobrać sterownik czytnika kart pamięci.
- 7 Po zakończeniu pobierania przejdź do folderu, w którym plik sterownika czytnika kart pamięci został zapisany.
- 8 Kliknij lub stuknij dwukrotnie ikonę pliku sterownika czytnika kart pamięci i postępuj zgodnie z instrukcjami wyświetlanymi na ekranie.

Przeglądanie karty multimedialnej

- 1 Włóż kartę multimedialną metalowymi stykami do dołu.
Karta wgra się automatycznie, a na ekranie wyświetli się powiadomienie.
- 2 Postępuj zgodnie z instrukcjami wyświetlanymi na ekranie.

Zasilacz

Komputer Inspiron 22–3265 jest dostarczany z zasilaczem o mocy 65 W lub 90 W.

 **PRZESTROGA:** Podczas odłączania kabla zasilacza od komputera pociągaj za wtyczkę a nie za sam kabel. Przy odłączaniu kabla należy wtyczkę trzymać prosto, aby uniknąć zagięcia styków złącza. Podczas podłączania przewodu upewnij się, czy port i złącza są prawidłowo zorientowane i wyrównane.

 **PRZESTROGA:** Zasilacz współpracuje z gniaздkami sieci elektrycznej używanymi na całym świecie. W różnych krajach stosowane są jednak różne wtyczki, gniazdka i listwy zasilania. Użycie nieodpowiedniego kabla albo nieprawidłowe przyłączenie kabla do listwy zasilania lub gniazdka elektrycznego może spowodować pożar lub uszkodzenie sprzętu.

Mikroukłady

Mikroukład jest wirtualnie podzielony na dwie części - mostek północny i mostek południowy. Wszystkie podzespoły komputera mogą komunikować się z procesorem (CPU) poprzez mikroukład.

Komputer Inspiron 22-3265 jest dostarczany z mikroukładem zintegrowanym w procesorze.

Pobieranie sterownika mikroukładu

- 1 Włącz komputer.
- 2 Przejdź do strony internetowej www.dell.com/support.
- 3 Kliknij lub stuknij pozycję **Product Support (Wsparcie dla produktu)**. Wprowadź znacznik serwisowy komputera i kliknij przycisk **Submit (Prześlij)**.



UWAGA: Jeśli nie masz znacznika serwisowego, skorzystaj z funkcji automatycznego wykrywania znacznika albo ręcznie wyszukaj model swojego komputera.

- 4 Kliknij lub stuknij pozycję **Drivers & downloads (Sterowniki i pliki do pobrania)** → **Find it myself (Znajdę samodzielnie)**.
- 5 Przewiń stronę w dół i rozwiń pozycję **Chipset (Mikroukład)**.
- 6 Kliknij lub stuknij pozycję **Download (Pobierz)**, aby pobrać sterownik mikroukładu.
- 7 Po zakończeniu pobierania przejdź do folderu, w którym został zapisany plik sterownika mikroukładu.
- 8 Kliknij lub stuknij dwukrotnie ikonę pliku sterownika mikroukładu i postępuj zgodnie z instrukcjami wyświetlanymi na ekranie.

Identyfikowanie mikroukładu

- 1 Na pasku zadań kliknij lub stuknij pole wyszukiwania, a następnie wpisz `Device Manager`.

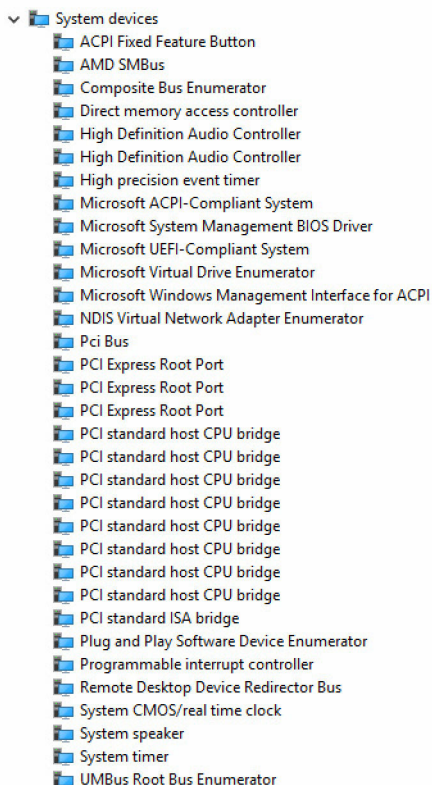

- 2 Kliknij lub stuknij opcję **Menedżer urządzeń**.
Zostanie wyświetlone okno **Menedżera urządzeń**.
- 3 Rozwiń pozycję **Urządzenia systemowe**.



Pamięć

Komputer Inspiron 22-3265 jest wyposażony w dwa gniazda pamięci SODIMM (RAM), dostępne po zdjęciu pokrywy tylnej. Obsługiwane konfiguracje pamięci: 2GB, 4GB, 6GB, 8GB, 10GB, 12GB i 16GB.

Sprawdzanie pamięci systemowej w systemie Windows

- 1 Kliknij lub stuknij przycisk **Start** .
- 2 Wybierz polecenie **Ustawienia** .

- 3 Kliknij lub stuknij polecenia **System** → **Informacje**.

Sprawdzanie pamięci systemowej w systemie BIOS.

- 1 Włącz albo uruchom ponownie komputer.
- 2 Po wyświetleniu logo DELL naciśnij klawisz F2, aby otworzyć program konfiguracji systemu BIOS.
- 3 W lewym okienku wybierz kolejno polecenia **Settings (Ustawienia)** → **General (Ogólne)** → **System Information (Informacje o systemie)**.

W okienku z prawej strony zostaną wyświetlone informacje o pamięci.

Testowanie pamięci za pomocą programu diagnostycznego ePSA

- 1 Włącz albo uruchom ponownie komputer.
- 2 Po wyświetleniu się na ekranie logo Dell naciśnij klawisz F12 w celu otworzenia menu startowego.
- 3 Użyj klawiszy kierunkowych w celu podświetlenia opcji menu **Diagnostyka (Diagnostics)** i naciśnij klawisz **Enter**.
- 4 Postępuj zgodnie z instrukcjami wyświetlanymi na ekranie, aby zakończyć test ePSA Pre-boot System Assessment (PSA).



UWAGA: W przypadku pojawienia się logo systemu musisz zaczekać do wyświetlenia się pulpitu. Wyłącz komputer i spróbuj ponownie.

Procesory

Komputer Inspiron 22-3265 jest dostarczany z następującymi procesorami:

- AMD A8-7410
- AMD A6-7310
- AMD E2-7110

Identyfikowanie procesorów w systemie Windows

- 1 Na pasku zadań kliknij lub stuknij pole wyszukiwania, a następnie wpisz *Device Manager*.
- 2 Kliknij lub stuknij opcję **Menedżer urządzeń**.
Zostanie wyświetlone okno **Menedżera urządzeń**.

3 Rozwiń pozycję **Procesory**.

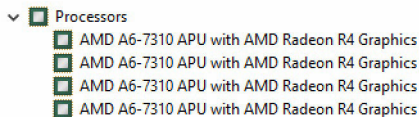

Sprawdzanie wykorzystania procesora w Menedżerze zadań

- 1 Kliknij prawym przyciskiem myszy lub stuknij dwukrotnie na pasku zadań.
- 2 Kliknij lub stuknij pozycję **Menedżer zadań**.
Zostanie wyświetlone okno **Menedżera zadań**.
- 3 Kliknij lub stuknij kartę **Wydajność**, aby wyświetlić informacje o wykorzystaniu procesora.

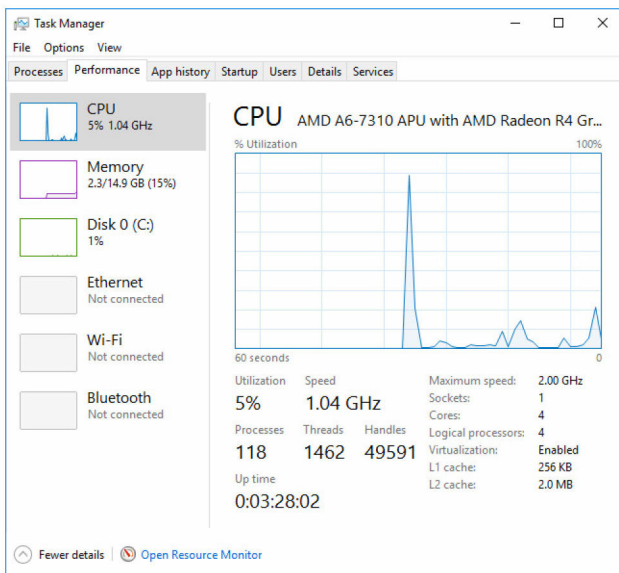

System operacyjny

Komputer Inspiron 22-3265 jest dostarczany z fabrycznie zainstalowanym systemem Windows 10.

Umiejscowienie znacznika serwisowego

Znacznik serwisowy (ang. Service Tag) jest unikalnym, alfanumerycznym identyfikatorem, który umożliwia pracownikom serwisowym firmy Dell identyfikowanie składników sprzętowych w komputerach klientów i uzyskiwanie dostępu do informacji o gwarancji.

Sterowniki urządzeń

Technologia Intel Dynamic Platform and Thermal Framework

W Menedżerze urządzeń sprawdź, czy jest zainstalowana technologia Intel Dynamic Platform and Thermal Framework. Zainstaluj aktualizacje sterownika ze strony internetowej www.dell.com/support.

- ▼ Intel(R) Dynamic Platform and Thermal Framework
 - Intel(R) Dynamic Platform and Thermal Framework Generic Participant
 - Intel(R) Dynamic Platform and Thermal Framework Generic Participant
 - Intel(R) Dynamic Platform and Thermal Framework Manager
 - Intel(R) Dynamic Platform and Thermal Framework Memory Participant
 - Intel(R) Dynamic Platform and Thermal Framework Processor Participant

Narzędzie instalacji programu Intel Chipset Software

W Menedżerze urządzeń sprawdź, czy jest zainstalowany sterownik mikroukładu. Zainstaluj aktualizacje sterownika ze strony internetowej www.dell.com/support.

- System devices
 - ACPI Fixed Feature Button
 - AMD SMBus
 - Composite Bus Enumerator
 - Direct memory access controller
 - High Definition Audio Controller
 - High Definition Audio Controller
 - High precision event timer
 - Microsoft ACPI-Compliant System
 - Microsoft System Management BIOS Driver
 - Microsoft UEFI-Compliant System
 - Microsoft Virtual Drive Enumerator
 - Microsoft Windows Management Interface for ACPI
 - NDIS Virtual Network Adapter Enumerator
 - Pci Bus
 - PCI Express Root Port
 - PCI Express Root Port
 - PCI Express Root Port
 - PCI standard host CPU bridge
 - PCI standard host CPU bridge
 - PCI standard host CPU bridge
 - PCI standard host CPU bridge
 - PCI standard host CPU bridge
 - PCI standard host CPU bridge
 - PCI standard host CPU bridge
 - PCI standard host CPU bridge
 - PCI standard host CPU bridge
 - PCI standard host CPU bridge
 - PCI standard ISA bridge
 - Plug and Play Software Device Enumerator
 - Programmable interrupt controller
 - Remote Desktop Device Redirector Bus
 - System CMOS/real time clock
 - System speaker
 - System timer
 - UMBus Root Bus Enumerator









Karta graficzna



W Menedżerze urządzeń sprawdź, czy jest zainstalowany sterownik karty graficznej. Zainstaluj aktualizacje sterownika ze strony internetowej www.dell.com/support.

















































- Display adapters
 - AMD Radeon (TM) R5 A330
 - AMD Radeon(TM) R4 Graphics

Sterownik seryjnego we/wy Intel

W Menedżerze urządzeń sprawdź, czy jest zainstalowany sterownik seryjnego we/wy (Intel Serial IO Driver). Zainstaluj aktualizacje sterownika ze strony internetowej www.dell.com/support.

- ▼  Human Interface Devices
 -  HID-compliant consumer control device
 -  HID-compliant consumer control device
 -  HID-compliant system controller
 -  HID-compliant touch screen
 -  USB Input Device
 -  USB Input Device
 -  USB Input Device
 -  USB Input Device

- ▼  Mice and other pointing devices
 -  HID-compliant mouse

- ▼  System devices
 -  ACPI Fixed Feature Button
 -  AMD SMBus
 -  Composite Bus Enumerator
 -  Direct memory access controller
 -  High Definition Audio Controller
 -  High Definition Audio Controller
 -  High precision event timer
 -  Microsoft ACPI-Compliant System
 -  Microsoft System Management BIOS Driver
 -  Microsoft UEFI-Compliant System
 -  Microsoft Virtual Drive Enumerator
 -  Microsoft Windows Management Interface for ACPI
 -  NDIS Virtual Network Adapter Enumerator
 -  Pci Bus
 -  PCI Express Root Port
 -  PCI Express Root Port
 -  PCI Express Root Port
 -  PCI standard host CPU bridge
 -  PCI standard host CPU bridge
 -  PCI standard host CPU bridge
 -  PCI standard host CPU bridge
 -  PCI standard host CPU bridge
 -  PCI standard host CPU bridge
 -  PCI standard host CPU bridge
 -  PCI standard host CPU bridge
 -  PCI standard host CPU bridge
 -  PCI standard host CPU bridge
 -  PCI standard host CPU bridge
 -  PCI standard host CPU bridge
 -  PCI standard host CPU bridge
 -  PCI standard host CPU bridge
 -  PCI standard host CPU bridge
 -  PCI standard host CPU bridge
 -  PCI standard host CPU bridge
 -  PCI standard host CPU bridge
 -  PCI standard host CPU bridge
 -  PCI standard host CPU bridge
 -  PCI standard host CPU bridge
 -  PCI standard host CPU bridge
 -  PCI standard host CPU bridge
 -  PCI standard host CPU bridge
 -  PCI standard host CPU bridge
 -  PCI standard host CPU bridge
 -  PCI standard host CPU bridge
 -  PCI standard host CPU bridge
 -  PCI standard host CPU bridge
 -  PCI standard host CPU bridge
 -  Plug and Play Software Device Enumerator
 - Programmable interrupt controller
 - Remote Desktop Device Redirector Bus
 - System CMOS/real time clock
 - System speaker
 - System timer
 - UMBus Root Bus Enumerator

Interfejs Intel Trusted Execution Engine Interface

W Menedżerze urządzeń sprawdź, czy jest zainstalowany sterownik interfejsu Intel Trusted Execution Engine Interface. Zainstaluj aktualizacje sterownika ze strony internetowej www.dell.com/support.

- System devices
 - ACPI Fixed Feature Button
 - AMD SMBus
 - Composite Bus Enumerator
 - Direct memory access controller
 - High Definition Audio Controller
 - High Definition Audio Controller
 - High precision event timer
 - Microsoft ACPI-Compliant System
 - Microsoft System Management BIOS Driver
 - Microsoft UEFI-Compliant System
 - Microsoft Virtual Drive Enumerator
 - Microsoft Windows Management Interface for ACPI
 - NDIS Virtual Network Adapter Enumerator
 - Pci Bus
 - PCI Express Root Port
 - PCI Express Root Port
 - PCI Express Root Port
 - PCI standard host CPU bridge
 - PCI standard host CPU bridge
 - PCI standard host CPU bridge
 - PCI standard host CPU bridge
 - PCI standard host CPU bridge
 - PCI standard host CPU bridge
 - PCI standard host CPU bridge
 - PCI standard host CPU bridge
 - PCI standard host CPU bridge
 - PCI standard host CPU bridge
 - PCI standard ISA bridge
 - Plug and Play Software Device Enumerator
 - Programmable interrupt controller
 - Remote Desktop Device Redirector Bus
 - System CMOS/real time clock
 - System speaker
 - System timer
 - UMBus Root Bus Enumerator

Sterownik wirtualnego przycisku Intel (Intel Virtual Button)

W Menedżerze urządzeń sprawdź, czy jest zainstalowany sterownik wirtualnego przycisku Intel. Zainstaluj aktualizacje sterownika ze strony internetowej www.dell.com/support.

- System devices
 - ACPI Fixed Feature Button
 - AMD SMBus
 - Composite Bus Enumerator
 - Direct memory access controller
 - High Definition Audio Controller
 - High Definition Audio Controller
 - High precision event timer
 - Microsoft ACPI-Compliant System
 - Microsoft System Management BIOS Driver
 - Microsoft UEFI-Compliant System
 - Microsoft Virtual Drive Enumerator
 - Microsoft Windows Management Interface for ACPI
 - NDIS Virtual Network Adapter Enumerator
 - Pci Bus
 - PCI Express Root Port
 - PCI Express Root Port
 - PCI Express Root Port
 - PCI standard host CPU bridge
 - PCI standard host CPU bridge
 - PCI standard host CPU bridge
 - PCI standard host CPU bridge
 - PCI standard host CPU bridge
 - PCI standard host CPU bridge
 - PCI standard host CPU bridge
 - PCI standard host CPU bridge
 - PCI standard host CPU bridge
 - PCI standard host CPU bridge
 - PCI standard ISA bridge
 - Plug and Play Software Device Enumerator
 - Programmable interrupt controller
 - Remote Desktop Device Redirector Bus
 - System CMOS/real time clock
 - System speaker
 - System timer
 - UMBus Root Bus Enumerator

Sterowniki Intel Wireless 3165 Wi-Fi i Bluetooth

W Menedżerze urządzeń sprawdź, czy jest zainstalowany sterownik karty sieciowej. Zainstaluj aktualizacje sterownika ze strony internetowej www.dell.com/support.

- Network adapters
 - Bluetooth Device (Personal Area Network)
 - Bluetooth Device (RFCOMM Protocol TDI)
 - Intel(R) Dual Band Wireless-AC 3165
 - Realtek PCIe GBE Family Controller

W Menedżerze urządzeń sprawdź, czy jest zainstalowany sterownik Bluetooth. Zainstaluj aktualizacje sterownika ze strony internetowej www.dell.com/support.

- Bluetooth
 - Intel(R) Wireless Bluetooth(R)
 - Microsoft Bluetooth Enumerator
 - Microsoft Bluetooth LE Enumerator

Przegląd systemu BIOS

System BIOS zarządza przepływem danych pomiędzy systemem operacyjnym komputera a urządzeniami peryferyjnymi, takimi jak: twardy dysk, karta graficzna, klawiatura, myszka i drukarka.

Wprowadzanie programu do konfiguracji systemu BIOS

- 1 Włącz albo uruchom ponownie komputer.
- 2 Po wyświetleniu logo DELL naciśnij klawisz F2, aby otworzyć program konfiguracji BIOS. Można zmienić definiowane przez użytkownika ustawienia w programie konfiguracyjnym BIOS.

Menu startowe

Komputer Inspiron 22-3265 jest wyposażony w menu opcji uruchamiania jednokrotnego. Za pomocą tej funkcji można zmienić kolejność urządzeń, z których system BIOS próbuje uruchomić komputer, takich jak dyskietka, napę CD-ROM lub dysk twardy.

Rozszerzenia menu startowego

System udostępnia następujące rozszerzenia menu startowego:

- **Łatwiejszy dostęp** - Naciśnij klawisz F12, aby uzyskać dostęp do menu wyboru rozruchu.
- **Monit (User Prompting)** - użytkownik zostanie wezwany do naciśnięcia klawisza na ekranie systemu BIOS.
- **Opcje diagnostyki (Diagnostics Options)** - Menu startowe zawiera opcje diagnostyczne ePSA.

Timing sekwencji naciskania klawiszy

Klawiatura nie jest pierwszym urządzeniem inicjowanym podczas uruchamiania systemu. W efekcie, po naciśnięciu klawisza zbyt wcześnie, klawiatura blokuje się. W takim przypadku na ekranie wyświetla się komunikat o błędzie klawiatury i nie można uruchomić ponownie komputera za pomocą kombinacji klawiszy Ctrl+Alt+Del.

Aby zapobiec blokowaniu się klawiatury, poczekaj, aż klawiatura zostanie całkowicie zainicjowana. Klawiatura jest już zainicjowana, jeśli wystąpi jedna z następujących sytuacji:

- Mignięcie lampek na klawiaturze.

- Wyświetlenie komunikatu „F2=Setup” w prawym górnym rogu ekranu podczas uruchamiania komputera.

Systemowe lampki diagnostyczne

Lampka stanu zasilania: wskazuje stan zasilania.

Ciągle bursztynowe światło: komputer nie może uruchomić systemu operacyjnego. Wskazuje to na awarię zasilacza lub innego urządzenia w komputerze.

Przerywane bursztynowe światło: komputer nie może uruchomić systemu operacyjnego. Wskazuje to, że zasilacz działa prawidłowo, ale inne urządzenie w komputerze jest uszkodzone lub nie zostało poprawnie zainstalowane.

 **UWAGA:** Na podstawie stanu lampek określ, które urządzenie uległo awarii.

Nie świeci: komputer jest w stanie hibernacji lub wyłączony.

Bursztynowa, migająca lampka stanu zasilania oraz sygnały dźwiękowe sygnalizują błędy.

Przykład: trzy bursztynowe mignięcia lampki stanu zasilania, przerwa, trzy białe mignięcia, przerwa (3,3). Ten sygnał jest powtarzany do chwili wyłączenia komputera, jeśli w komputerze nie odnaleziono obrazu przywracania systemu.

Poniższa tabela przedstawia możliwe stany lampek, ich znaczenie oraz sugerowane rozwiązania.

Stan lampek	Opis problemu	Sugerowane rozwiązanie
1	Płyta systemowa: uszkodzona pamięć ROM i system BIOS	Zainstaluj najnowszą wersję systemu BIOS. Jeśli problem nie ustąpi, wymień płytę systemową.
2	Nie wykryto pamięci operacyjnej (RAM)	Sprawdź, czy moduł pamięci jest zainstalowany poprawnie. Jeśli problem nie ustąpi, wymień moduł pamięci.
3	Błąd płyty systemowej lub mikroukładu	Wymień płytę systemową.
3,3	Nie odnaleziono obrazu przywracania	Ponownie utwórz obraz systemu.
3,4	Obraz przywracania systemu jest nieprawidłowy	Ponownie utwórz obraz systemu.
4	Awaria pamięci operacyjnej (RAM)	Wymień moduł pamięci.
5	Awaria baterii CMOS	Wymień baterię CMOS.
6	Awaria karty graficznej lub mikroukładu graficznego	Wymień płytę systemową.

Stan lampek	Opis problemu	Sugerowane rozwiązanie
7	Awaria procesora	Wymień płytę systemową.
8	Awaria wyświetlacza LCD	Wymień wyświetlacz LCD.

Podczas uruchamiania komputer może wyemitować serię sygnałów dźwiękowych, jeśli nie jest możliwe wyświetlenie informacji o napotkanych błędach lub problemach. Kody dźwiękowe ułatwiają rozwiązywanie problemów z komputerem.

Lampka stanu kamery: wskazuje, czy kamera jest używana.

- Ciągłe białe światło: kamera jest w użyciu.
- Nie świeci: kamera nie jest używana.

Uzyskiwanie pomocy i kontakt z firmą Dell

Narzędzia pomocy technicznej do samodzielnego wykorzystania

Aby uzyskać informacje i pomoc dotyczącą korzystania z produktów i usług firmy Dell, można skorzystać z następujących zasobów internetowych:

Informacje o produktach i usługach firmy Dell www.dell.com

Windows 8.1 i Windows 10

Dell Help & Support (Pomoc i obsługa techniczna firmy Dell)



Windows 10

Aplikacja Get started (Wprowadzenie)



Windows 8.1

Aplikacja Help + Tips (Pomoc i porady)



Uzyskiwanie pomocy w systemie Windows 8, Windows 8.1 i Windows 10

W polu wyszukiwania systemu Windows wpisz **Help and Support**, a następnie naciśnij klawisz **Enter**.

Uzyskiwanie pomocy w systemie Windows 7

Kliknij kolejno **Start** → **Pomoc (Help)** i **Wspomaganie (Support)**.

Pomoc online dla systemu operacyjnego

www.dell.com/support/windows
www.dell.com/support/linux

Informacje o rozwiązywaniu problemów, instrukcje użytkownika, instrukcje konfiguracji, dane techniczne produktów, blogi pomocy technicznej, sterowniki, aktualizacje oprogramowania itd.

www.dell.com/support

Informacje o systemie operacyjnym,
konfigurowaniu i użytkowaniu komputera,
tworzeniu kopii zapasowych danych,
wykonywaniu procedur diagnostycznych itd.

Zobacz *Ja i mój Dell* na stronie internetowej
www.dell.com/support/manuals.

Kontakt z firmą Dell

Aby skontaktować się z działem sprzedaży, pomocy technicznej lub obsługi klienta firmy Dell, zobacz www.dell.com/contactdell.



UWAGA: Dostępność usług różni się w zależności od produktu i kraju, a niektóre z nich mogą być niedostępne w Twoim regionie.



UWAGA: W przypadku braku aktywnego połączenia z Internetem informacje kontaktowe można znaleźć na fakturze, w dokumencie dostawy, na rachunku lub w katalogu produktów firmy Dell.